ידיעות אחרונות

העורך לשעבר: ד"ר ח. רזונבלום ז"ל	יו"ר ההנהלה הראשון: יהודה מרום ז"ל	העורך האחראי הראשון: נח מרום ז"ל	העורך האחראי: אריצן מרום	העורך: משה נדיבי	רשות גלעד רח' מרום 2, תל־אביב	Yedioth Ahronoth يديعوت احرونوت	יום ב', ז' באב, תשנ"ח 1.8.1985 גליון מס' 10659	2.50 שיח (בחו"ל מע"מ)	2.15 שיח (בארץ)

הוצא צו־מעצר נגד אבו־מרזוק; בקשת ההסגרה – תוך 60 יום

בארה"ב חוששים: החמאס עלול לבצע פיגוע־ראווה

– כדי להזהיר מפני הסגרת אבו־מרזוק לישראל • בכיר בחמאס: „נפעל נגד מטרות אמריקניות, כמו שעשינו לישראל לאחר מעצר שייח' יאסין" • מנהיג יהודי, לאחר פגישה באפ.בי.איי: „הם מודאגים, אנחנו מודאגים"

מאת צדוק יחזקאלי
וכתבי סוכנויות הידיעות

ב„אם־בי־איי" ובי־רשויות אמריקניות אזהרות מרחיבות מהאפשרות שחמאס יבצע בזמן הקרוב בידי־תר פיגוע ראווה נגד מטרה אמריקנית באי־הקריב או במזרח־ית.

בכך יגמה החמאס להד־היר את המימשל מפני הי־

(המשך בעמוד 19)

אלפים במילואים יסבירו בארה"ב ההסכמים עם אשף

מאת שמעון שיפר

קבוצה של קצינים בכירים במילואים עומ־דים לצאת בימים הקרו־בים לארה"ב.

המטרה: מסע הסברה לשיכנוע קובעי המדיניות,

(המשך בעמוד 19)

ספר התורה יורד מגבעת הדגן

חשלב האחרון של חקרב על גבעת חדגן: ספר חתורה מורד מחתגחלות שפונתה. (עמי 2־3)

תצלום: „אי.אף.פי"

השרה אלוני הורתה – ו„ערוץ 7" וסגר

הימין: זו סתימת פיות

מאת דוד רגב ואורה עריף

אנשי משרד התקשורת משמו אתמול על אוב־יון חשידור של „ערוץ 7", המסבנה „רדיו הכנת־פחלים", והחתימו את צידוד השידור. (המשך עמי 8)

אתמול נודע שהסמינה עוגנת בנמל אשדוד – מאחר ואינה משודרת עד השעה 6:00. כהודאת שדת התקשורת, שלמית אלוני, מיהרו אנשי משרד התקשורת לבית מס־מס והשלום באשקלון והוציאו צו להחרמת הציוד, בגין שידורים פיראטיים.

הידיעה על סגירת ערוץ 7 נרמה לוגם הב בקרב ראשי הימין והמפר"ל. בכנסת פרצה סערה באמצע דיון על הצ־עת אי־אמון. נציגי המפר"ל בעקה „ה. סתימת פיות. אם לא יהיה ערוץ 7, לא תהיה כנסת".

ועדת מומחים תקבע היכן יקום הקזינו

הערים המועמדות: אילת, בית־שאן, נתניה ובחוליה • הערכתו ולקיבוץ: יקום מתוך שבת עוד שבת ראה • עמוד 9

אסון עבדה: הקום יגאל רוזיק המשטרה

• [illegible] • עמוד 2

ועדוע בקיבוץ עין־חרוד מאוחד:

ונערים פוצצו מטען במזכירות הקיבוץ

– נקמה על עונש שקיבלו • נגרם נזק אך איש לא נפגע

– מאת ישראל מרשקוביץ –

נערים בקיבוץ עין־חרוד מאוחד בחרו דרך „מקורית" להתנקם במזכי־רות הקיבוץ על שנענשו. ולא יצאו לטיול. הם פוצצו מטען ואבדה מזו־

לתר בסוכריות:

שלשום אחרי חצות חמיה פוצצו עז אזו חברי חלוקין, לסמם ולעקר כוחות משטרה גדולים וחבלנים, בפישרו של מפקד מחוז־

(המשך בעמוד 18)

בגדי הרון ראיל
יצור ושיווק
חנות חמפעל – גם לחיזרים
ת"א, דרך יפו 9, (בית רוטנו) 03-5171516

אופטיקה הלפרין
הזולים במדינה
בשקלים תוך שעה

יבוא מסריו
אופנה
נשים
איכותית
EAILE
המכירה לסיזונאים וחוצות
שוק בת־אל, ולא מעבר 22, טל. 03-5162286

קלאס דלת
ארונות קיר
STANLEY

יאיר לוי ישחרר: הנשיאות הראו שהוכיח למאסר על התנהגות מגונה • עמ' 7

213 עצורים, כ־20 פצועים. זה סיכומו של „יום

המתנחלים מבטיחים: זה

גבעת הרגן נכבשה אתמול שוב. כיבוש בלי אש, בלי דם – אך עם הרבה יזע ודמעות • בצד השני של המתרס היו הפעם מתנחלים. ב־10 בבוקר הגיע הרגע לו ציפו זמן רב – האות לפנות את ההתנחלות הלא חוקית שהקימו במקום • 9 שעות אחר־כך הפינוי תם אך לא הושלם. המתנחלים כבר הקימו שלושה מאחזים חדשים ברחבי יהודה ושומרון

מאת צבי זינגר

בשעה 7 בערב, בתום תפילת תערבית של אחריני חמ־תנחלים על פיסגת גבעת הרגן, נתן אלוף פיקוד המרכז, אי־לן בירן, את פקודת הפינוי האחרונה. כעבור שתי שעות „נכבשה" גבעת הרגן בדלת על־ידי מאות שוטרים, אנשי מג"ב, המשטרה הצבאית והצנחנים. ביבוש בלי אש, בלי דם – אך עם הרבה יזע ודמעות.

מה שקרה אתמול מצפון לאפרת, אמרו תיקי המתנחלים, ייזכר כדבר הכי רומה למאבק שניהלנו באמצע שנות ה־70, נגד אותו ראש ממשלה ממש – בסבסטיה. עלייה לקרקע, פינוי ושוב עלייה לקרקע ושוב פינוי. „והו זה, זה מתחיל", אמר בהתרגשות אחד מר־אשי מועצת ישי"ע, כאשר צמה נמאות המתנחלים הנצמרים לקרקע, ומעליהם שוטרים וחיילים שמנסים לתלוש אותם משם. „עכשיו איש לא יוכל לעצור את המאבק".

הבוקר ה־11 להשתלטות המתנחלים על גבעת הרגן והחזיל דרור קא בתמונה שהוכירה את לבנון. בבוקר שאחרי התפוצצות מטענ"צר למרגלות ניירת קשורה, לא הנו איש לקחת צ'אנסים מיותרים. רק לאחר שהצע נחל פרליחה ציר, הלו כוחות החלוץ של המשטרה לעשות את דרכם לגבעת הנרשים.

בגבעת הרגן עצמה, אחרי לילה של ציפייה דרוכ־כה לפינוי אפשרי, והתעוררו מאות המתנחלים לת־פילת שחרית. מהמקום שבו עמדו התפללו, לא יכלו לראות את ריכוזי הכוחות של המשטרה שב־ערכו לפינוי, סמוך לבריכות שלמה. שקט, כמעט פסטורלי, שרר במקום.

לקראת השעה 7:30 בבוקר החלה הגבעה לחזי־רוקן מרוב המתנחלים, שעשו דרכם למקומות עבר־רתם. במקום נשארו בריה מטר, מהוראת התנחלות בגבעת הרגן, ואיתה עוד כמה עשרות מתנחלים ומ־תנחלות.

השעה היתה 9:50. לפתע, כאילו יש סאין, עלו עשרות נידיות משטרה וג'יפים בכאים אל שיפולי גבעת התמר, הצופה אל גבעת הרגן. בראש הכח רחוק בלי־הרכב של מפקד מחוז יהודה ושומרון, ני־צב אליק רון וקציני המשטרה הבכירים כמתח. אר־בוזסים מלאים בשוטרים, אנשי משטר הגבול וכ־שרה בצאית, מרקו את מטעגם האנושי. השוטרים והחיילים, ביריים ריקות – ללא אלות או אמצעי פיזור אחרים – נערכו לעלייה על גבעת הרגן.

„אל תשנאו אותנו"

המתנחלים, שציפו לרגע הזה זמן רב, ידעו בדיי־וק את המפקיה. כמה מהם – וראשם בריה מטר הרב שלמה ריסקין מאפרת, כבלו עצמם באיקים אל מיכלית המים הגדולה שניצבה במרכז המחנה. עו"ד אליקים הנעצו מרריית אריבע, ואיש שלא מסר מלרבר על מי אורחי מאו עלתה מנשלת רבין לשלמה, כבל עצמו למתנחל אחר. „אני מקר־ה שאלך למעצר", אמר. „אני מאמין שרק 5,000 יהודים באמצאר יפילו את ממשלת הרשע".

אחר הנבלים.באיקים וחיבק בדיבו ספר תורה עטוף בסרכמה משי לבנה, ספר התורה הזה – „תב־ור המשע – יחפור לממלם של מתנחלי גבעת הר־גן, כמה וכמה פעמים. גרדו שוטרים וחיילים את והרב ריסקין ואת המתנחלים האחרים שחחיקו בס־פר. בכל מעם ראו מישהו לקחת את הספר מידי הקצורים ולהעלותו על ראש הגבעה, כמעט ער המתנחל האחרון.

כרגיל כאירועים מסוג זה, מתחו המתנחלים בשירה אדירה של „עצו עצה ותופר", „ושבו בנים לגבולם", „כל העולם כולו גשר צר מאוד". לשוטרים שנערכו למרגלות הגבעה, כמו למתנחלים שנאחזו במעלה הגבעה, ניתנו הוראות רומתו: בלי אלימות, בלי מכות, בלי נאצות. „השוטרים מבצעים את תפקידם. יש לנהוג בהם בכבוד, לא להגרר לאלימות פיזית או מילולית. להתנגד התנגדות פסיבית בלבד", חזרה בריה מטר שוב ושוב על הוראות. „לשבת על הרצפה ודרך כוחנו, אנחנו מוכנים למאבק על ארץ ישראל, זהי ארשה של נר".

הרב יעקב מידן מאלון שבת פנה אל השוטרים שקרבו למעגל המתנחלים: „אנחנו מתנגלים בפניכם על שאנו נאלצים להילחם בכם. אין לנו שום רבר עליכם. בבעו את המפיכם. אבל בשאתם באים לעשות את מה שאקרא עליכם – אל תעשה זאת רחוי שנאה".

אחר רקות ספורות, מאז הגיעו השוטרים אל המקום, חחלו להגיע גם תגבורות של מתנחלים מאפרת, גוש עציון ואפילו מקריית־אר־בע. חלקם נעצרו במחסומי המשטרה והחלו לפסס לגבעה בדרכי עפר חלולות.

בשעה 11 לפני הצהריים קול מיבצע הפינוי. עשרות שוטרים וא־נשי משטר ובבכל החלו לחרוס את האוהלים והסככות שניצבו על גבעה. הקרב העיקש ביותר נחל על הסככה שחוכרזה בית־כנסת. עשר רקות לאחר שהחל פורק, שבים המתנחלים ומקימים אחרו. השוטרים הצבאיים ואנשי מג"ב המתערו שוב על הסככה וניסו לפר־קה. המתנחלים נצמרדו לקורות האלומיניום וניסו למנוע מהם ג־שה. „לכלו לנולגיו חלכו לצנחניכו לא ליחירות פוליטיות של ריכוי מתנחלים", צעק אחר המתנחלים לעבר אנשי המשטרה הצבאית.

בשיא החום של שעות הצהריים, קרוב לשעה 1, התחיל גל הפינוי הראשון של המתנחלים. התמונה היו קשות. חיילים – בשלשות, ברבי־עיות ולפעמים בשישיות – גררו מתנחל אחר מתנחל אל מורד הגבעה. המתנחלים נצמדו לקרקע, לסלעים ואיש לרעהו. החיילים חחשוטרים נאלצו למשוך ולגרור אותם.

הרב שלמה ריסקין, מתנחל שנחשב פעם „שמאלני", נגרר על־ידי ארבעה שוטרים אחרים, כשהוא מחזיק בידו את ספר התורה. שתי חיילות, צעירות מבחי"ר 12, גררו מתנחלת צעירה. שלושתן בכו. אלימות של ממש כמעט ולא היתה, אבל המחוה היה קשה והר־הגברות עיקשת. מקץ כחצי שעה נסוגים השוטרים והחיילים ונע־כים לגל הבא של המפנויים.

סמוך לשעה 5 אחר הצהריים החל גל הפינוי האחרון. כוחות צבא־ים, שוהגיעו לגבעת הרגן כדי לסייע למשטרה בעבודת הפינוי, הם שהיטו מופיע את הכף בקבר אחוז. חלק מאאות החיילים שוחבאו כדי גבורת מאלגו לחסמיק באמצע את אישוניהם. אחרים הרועקו משי־גרת הבאש"ש. לקראת השעה 8 בערב – כעשר שעות לאחר שהחלה ודרמה – הסתיים פינוי גבעת הרגן. הסיכום: 213 איש עצורים, מתוכם 142 מבוגרים ו־71 קטינים, וכ־20 מפצועים, ורבם מוכלים מתחייבות בשל חחום הכבר. כל העצורים, למעט אחר שנחשר בזר־קיפת שוטרת, שוחררו בערבות עצמית.

חיילים הפסיקו אימונים

הקינוי הם אך לא נשלם, שכן המתנחלים כבר הקימו שלושת מאחזים נוספים. המאחז הגדול ביותר, שכבר קיבל את השם „בית־אל ג'", הוקם אמש על גבעת ארשים, סמוך לבית־אל. מאות מתנח־לים הגיעו למקום סמוך לשעה 8 בערב, הקימו שתי סככות והחלו בבנייתן צריפים והכשרת השטח לחצבה קראוניים.

מאחז שני הוקם עוד בשעות הצהריים על גבעת עיסם, מזרחית לשוש אפרת. כ־60 מתנחלים הקימו במקום מספר אוהלים ובכמותם לאוכלס היום את המקום בכמנים נוספים. מאחז נוסף הוקם בגרוזם של כמה מאות מטרים מזרחית לגבעת הרגן, בשיפולי הוראי". גם שם הקימו המתנחלים מאהל, בכוונה להאחז במקום.

שוטרים חילצו את הכתבת קרן נויבך מהמון זועם

כתבת חשל"ו ויריות הוחקפת בשבאה לשדרן מחפגנת הימין באומת עלית • אלפים השתתפו בהפגנה

מאת עורך עמית, כתבת „ידיעות אחרונות"

כתבת „ידיעות אחרונות" קרן נויבך נחלצה אתמול מידי מפגינים ימניים, לאחר שהוכתה ונרדפה בעת שדרה בשכונת אומת עלית. אלפים השתתפו בהפגנה.

בשעה 6:30 בערב, כאשר הגיעה נויבך לאומת עלית, כדי לשדר מהמקום, הבחינו בה מפגינים ימניים, ונרדפו אחריה. הם הכו אותה, ניסו לגנוב את מצלמת הטלוויזיה שלה, ולבסוף הצליחו לגרום לה לנטוש את המקום. נויבך נמלטה לבית־אל, ומשם הגיעה לבית־חולים שערי צדק, לבדיקה. לאחר מכן הגיעה לתחנת המשטרה בגבעת שמואל, ומסרה הודעה.

מפגינים ימניים הגיעו לאומת עלית בשעה 6:30 בערב, כאשר הגיעה נויבך לשדר. הם הקיפו אותה, ונרדפו אחריה. אחד מהם הכה אותה, ונרדפו אחריה. אחד מהם הכה אותה, ונרדפו אחריה. אחד מהם הכה

ישראל הודיעה לארה"ב: הוצאנו צו־מעצר נגד אבו־מרזוק. בקשת ההסגרה בדרך

אבו־מרזוק מחפש עורך־דין ישראלי

– כדי שיסייע כאן לפרקליטו היהודי, המכין בניו־יורק מאבק משפטי ממושך „נוסח דמיאינוק" נגד הסגרתו • צו־המעצר מייחס לראש הלשכה המדינית של החמאס קשירת קשר לביצוע רצח, הריגה, חבלה ופציעה חמורה

– מאת צדוק יחזקאלי, ניו־יורק,
טובה צימוקי ועדינה אדמוני –

משרד המשפטים הישראלי הודיע אתמול למשרד התובע הכללי בוושינגטון, כי בי־שראל הוצא צו־מעצר נגד ד"ר מוסא אבו־מרזוק, ראש הלשכה המדינית של החמאס, ובי ישראל עומדת לבקש את הסגרתו בתוך 60 יום.

צו־המעצר נגד אבו־מרזוק, יליד רפיח, בן 44, הו־צא אתמול בירושלים על־ידי שופטת השלום, בלהה כהנא. הצו מייחס לאבו־מרזוק עבירות של קשירת קשר לביצוע רצח, הריגה, חבלה ופציעה חמורה.

בארצות־הברית התקבלה הודיעה על החלטת יש־ראל לבקש את הסגרת אבו־מרזוק בהפתעה. שם צי־פו, כי ישראל – המודעת לתסבוכת המשפטית הצפ־ויה מהליכי ההסגרה, ולעובדה שההליכים עלולים להימשך שנים ארוכות – תימנע מכך.

אתמול נודע, שאבו־מרזוק אישר לפרקליטו הי־הודי, סטנלי כהן, לשכור לאלתר פרקליט ישראלי, המתמצא בתוק המקומי. „אנחנו גם מתכוונים לשכור תוקרים פרטיים ישראליים", אישר אתמול כהן, וס־ען שהם יתבקשו לאסוף חומר, כדי לסתור ראיות נגד אבו־מרזוק שבכוונת ישראל להגיש.

60 יום לניסוח הבקשה

על־פי אמנת ההסגרה בין ישראל לארה"ב, שהוג־שה אתמול לעיונו של בית־המשפט, יכולה ישראל להגיש למשרד המשפטים האמריקני בקשת הסגרה בתוך 60 יום ממועד הפגיעה. את בקשת ההסגרה יג־סח במהלך תקופה זו היועץ המשפטי למשלה.

בקשת ההסגרה תתבסס על ראיות משפטיות, וגי־סמכות על חומר מודיעיני רב המצוי בידי השב"כ וצה"ל. הראיות קושרות לבאורה את אבו־מרזוק לר־שימת ארוכה של פיגועים שביצע החמאס, בכך שזר־נחה והזרה ישירות על ביצועם.

הראיות מסתמכות על עדויות שנמסרו במשך שנים בחקירת אנשי חמאס, שנלכדו בידי כוחות הבי־טחון. עו"ד יהושע רוניק, המשמש לפרקליטות המדינה לענייני פליליים, הציע אתמול לשופטת להגיש לבית־המשפט את העדויות הללו.

אולם שופטת השלום קבעה, כי די לה בשתי חוות־דעת חסויות של מומחים על אירגון החמאס ועל פעילותו של אבו־מרזוק, שהוגשו לעיונה. עם זאת, ביקשה השופטת מאתר מחוקרי השב"כ, שנכחו בדיון, להחדיר בשבועה, כי החומר שהוגש לבית־המשפט מבוסס על ראיות, שיש יסוד סביר להניח שהן אמת.

עו"ד סטנלי כהן: החלטה מפתיעה

בניו־יורק החל עו"ד סטנלי כהן מערכה משפטית „נוסח דמיאינוק" נגד הסגרתו של אבו־מרזוק – מע־רכה, שהמומחים מעריכים כי תימשך שנים ארוכות.

כהן החל לגייס כח שכיגוז מכנה „צוות חלומות" של פרקליטים, המומחים בתוק ההסגרה האמריקני. הוא צופה משפט ממושך ביותר והקירדת שתי ועדב של סכסוכי שב"כ או „מוסד" ישראליים. שישראל

קטע מצו־המעצר נגד מוסא אבו־מרזוק

תהיה חייבת להעלות על דוכן העדים כדי להגדיש את ההסגרה.

„אנחנו עשויים לבנות עדות גם מרבין", אמר אתמ־ול כהן. „בקשת ההסגרה היתה המלצה פוליטית, וזה הלכה פסטשית. רבין רצה לתת לישראלים שקיר לעז־אול אחרי הפיגוע האחרון, ולהראות שהוא עושה מש־הו. אז הוא מצא את אבו־מרזוק".

בתוך כך הגיעו האנ.בי.אי. ומשרד המשפטים האי־מריקני למסקנה, שאין בידיהם ראיות להעמיד לדין בארה"ב את אבו־מרזוק – ופתח הם מצפים לבקשה הישראלית הרשמית ולראיות שהיא מתכוונת לה־ציג.

במקביל ישמיכו האמריקנים לנסות לגרש את אבו־מרזוק מהמדינה. בקשת ההסגרה הישראלית תו־עבר לבית־המשפט מרראל.

בכל מקרה, בעקבות בקשת ההסגרה ישוה אבו־מרזוק, בפרק־זמן שיעבור עד תום ההליכים, מא־חורי הסורגים – למרות שפרקליטו אבו אתמול, כי יבקש לשחרדו בערבות.

ליבאי: השיקול היה מדיני

שר המשפטים, דוד ליבאי, הבהיר, כי ההחלטה לבקש את הסגרת מוסא אבו־מרזוק ותקבלה בעיקר משפטים מדיניים, ואלה גברו על הקשיים המשפט־יים הכרוכים בהצגת הראיות בתיק זה.

„אם נבחר מן הסתיר – אנו אנו בוחשו לסרות הקי־שיים שישבגן, ישראל אינה יכולה לעמוד מנגד, אנחנ־ו רוצים להילחם בטרור, וכאשר ארה"ב עוצרת אחד מראשי החמאס, לא נשב מנגד ונראה איך משחררים אחרי".

שר המשפטים הבהיר אתמול, כי היועץ המשפטי למשלה, מיכאל בן־יאיר, נתן את הראיות המודי־עיניות וסבר, כי יש די בהן כדי לבקש את ההסגרה.

הקושי המשפטי

איך לתרגם מידע מודיעיני לראיות

שר המשפטים, דוד ליבאי, פירט אתמול את חק־שיים המשפטיים הכרוכים בתוק, כפי שהבחינו היועץ המשפטי למשלה, מיכאל בן־יאיר:

● קיום קושי לחוכיח, על סמך החומר המודי־עיני שברשות המדינה, את מעורבותו האישית של אבו־מרזוק בפיגועים של החמאס.

● אמנת ההסגרה בין ישראל לארה"ב אינה כוללת אפשרות לחסגיר לידי ישראל עבריינים באשמה של פעילות טרור. לכן נכללו בצו־המעצר עבירות כמו רצח, הריגה, פציעה וחבלה.

● צריך לתרגם את החומר המודיעיני חרב, שחצטבר בעניינו של אבו־מרזוק, לכדי ראיות לכ־אורה, שיהיו קבילות בארה"ב. (טובה צימוקי)

החשדות

תיכנן פיגועים, העביר כספים

בבקשה לצו־המעצר מפרטת המדינה את תחש־דות נגד אבו־מרזוק, אלה המבוססים שבהם:

● אבו־מרזוק עומד בראש הלשכה המדינית של חמאס – גוף התנהגות הכבוד ביותר בתנועה, שקובע את מדיניות הפיגועים של החמאס.

● בשנים 1993-1990 שיגר מספר פעמים שליחים מטעמו לגדה ולעזה, לצורך חסדרת תפעי־לות הצבאית של החמאס התגברתן.

● הוגע ב־1989 לעזה, כפוש עם פעילים בחמאס, מיטה אותם לאחראים על אירגון מעגונים שונים וקבע את חסקרה האחריתה האזורית בתוך רצועת עזה.

● נתן הנחיות מפורטות לחקמת תשתית אירגונית לחמאס, לרבות פעילות אליטת אקסיבית.

● מעל ב־1991 מוארחיב לחצבת הפעילות הצבאית של חחמאס בשטחים, חסיל על אחרים משימות הקשורות בפעילות זו.

● הועבר מאות אלפי דולר לריכשת אמצעי לחמאס רבים של חחמאס – בחם שני תת־מקל־עים מסוג „עוזי", אקדחים ורובים מסוג „קרביין", „אם־16" ו„קלצ'ניקוב". חנשק שימשה לביצוע פיגועים קטלניים בחברון, שבמחלכם נרצח חייל צחיל וביני אחר לעבור מכונית צבאית, שבו נפצעו שני חיילים. (עזעת אדיטו)

המשפחה כותבת לקלינטון

„הוא לא יזיק לתהליך השלום"

„בני שעמד בראש הפדיון הדמוקרטית שו־חרר השלום, ובמי שמלווה את התהליך השלום ואת חקים הפלשתינאי, אנו מבקשים ממך לשחרר ממעצרו את בנו האהוב, ד"ר מוסא אבו־מר־זוק, על מנת שישוב לאשתו ולמשפחתו".

כך כותבים בני משפחת אבו־מרזוק מע־ל־ה, בתאגרת ששיגרו אתמול לנשיא ארצות־הברית, ביל קלינטון, ולשר חחוץ האמרי־קני, וורן כריסטופר.

המכתב, בשפה האנגלית, נמסר לקונסול האמריקני בישראל. בני המשפחה כותבים בו לקלינטון, בין היתר: „בבוד חנשיא, כאב לילדה יכאב לך לראות אב לילדים חנתון במעצר. איש משע הוא ביצע נגד האנשתונו

„בבני משפחתו, אנו יודעים שהוא לא יזיק לתהליך השלום, ואנו מבקשים ממך וממדינתך שתחרת הדמוקרטיה וחשלום לש־חרר את בנו האהוב.

מתמרר אבו־מרזוק, אחיו של ד"ר מוסא אבו מרזוק, המשמש כמפקד כוחות חתגנה חאחריתי בשטח האוטונומיה הרצועת עזה, אמר אתמול ל„ידיעות אחרונות":

„אחי הוא איש פוליטי. אין לו כל קשר לז־רוץ צבאית כלשהי, והוא עושה את עבודתו חפוליטית כמו חברת אחרים. אין מקום לע־צור אותו ולחסגיר אותו לישראל, ואנחנו דורשים את שיחהורר המיידי".

(דוד רנב)

הדקה ה-95

THE UNIVERSITY OF JORDAN LIBRARY
SERIALS No. 9154
CLASS
DATE 14 DEC 1995

דגמי מיצובישי 95' - עכשיו זה הזמן!

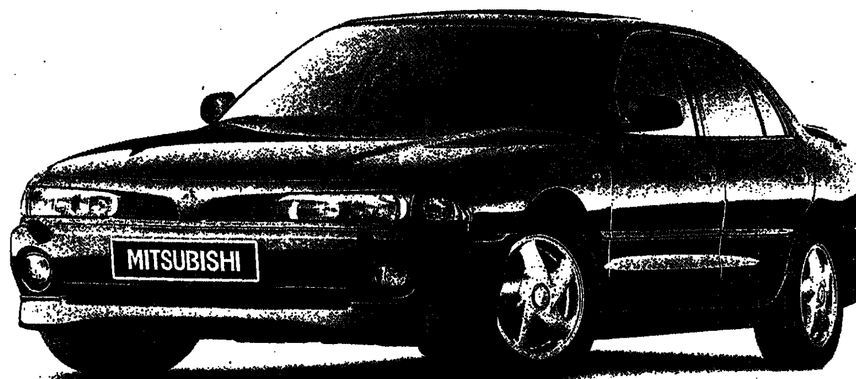

מיצובישי גאלאנט GLSi 2.0

SALOON GLi 1.6 סופר לנסר	GLSi 1.8 גאלאנט	GLSi 2.0 גאלאנט
78,790 ש"ח	101,338 ש"ח	114,300 ש"ח
L-200 תא בודד, בנזין	L-200 תא כפול, דיזל	ספייס גיר, דיזל למונית 8 נוסעים
75,000 ש"ח	84,599 ש"ח	85,000 ש"ח — עכשיו בהנחה

* המחירים כוללים מע"מ ואגרות רישוי ואינם כוללים מס בולים, לפי מחירון החברה 24/95.

3 שנים אחריות עד 100000 ק"מ

מיצובישי. יש בה הכל.

MITSUBISHI MOTORS

חיבואן: כלמוטור בע"מ, סוכנויות ראשיות: ת"א – רח' המסגר 38, טל: 03-5380888. חיפה – דרך העצמאות 118, טל: 04-526241.
מפיצים מורשים: קדית שמונה – קואופרטיב גליל עליון, איזור תעשיה דרומי, טל: 06-959425, 951531. נהריה – אלקטרוסקס, רח' התעשיה 7, אז.ת. דרומי, טל: 9822855, 9825488-04. דיר אל אסד – דאבח סובחי בע"מ (ליר כרמיאל) טל: 04-9983256. קברית – רכב המגליגים בע"מ, רח' אלחדיף (בנין מלון הגליל), טל. 06-724240. נצרת – נעש כוכב הגליל בע"מ, אכסאל 5, טל: 06-560050. עפולה – אס.בי.אס. מכוניות בע"מ, רח' הבנים 14, טל: 06-420055. קריות – נעמן מוטורס, מרכז מסחרי נעמן, כביש חיפה–עכו, טל. 04-774744. חיפה – מוסך סומרום בע"מ, שד' הסחדרות 23, טל: 04-722995-6. רכב עצמאות, דרך יפו 130, טל: 04-534477. חדרה – ג.מ.ע. סוכנויות בע"מ, שזל 46, טל: 06-341564, 341561. נתניה – שירה, מכוניות בע"מ, ספיר 10, טל: 09-611663, 621177. כפר-סבא – אוטו-רן, רח' טשרניחובסקי 24 (צומת רענון), טל: 09-986028/9, 918303. הרצליה – חר קאר מכוניות, רח' בן גוריון 54, טל: 09-552787, 544773. פ"ח – אוטו סאן, ז'בוטינסקי 105, טל: 03-9231851. חולון – אן.אי. מכוניות בע"מ, רח' סוקולוב 105, טל: 03-5037311-2. ראשון לציון – חיים סולר שיווק בע"מ, כביש בית-דגן, א.ת. תעשיה ישן, טל: 03-9654765, 9658254, 9640211. רחובות – יצחק כהן בע"מ, רח' משה יחום 22 א.ת. רחובות, טל: 08-361270. ירושלים – אל.אר מרכז מסחרי, תלפיות (מול משרד חרישות) טל: 02-762651, 763810. אל.אר בגבעת שאול, בית הדפוס 15, טל: 02-521199. אשדוד – אוטו מאלאט, הבנאים, בנין הסטבטר, טל: 08-566280. אשקלון – אוטו דיזל, איזור תעשיה צפוני (מול בית הסוחר) טל: 07-728101. באר-שבע – אוטו איקסור בע"מ, כן צבי (מול השקמה), טל: 07-260436, 236402. אילת – אדומית אילת, איזור התעשיה, טל: 07-378333, 331378. נתניה – אלון שיווקי רכב בע"מ, רח' הרצל, כביש ראשי, טל: 08-594671, 694669.

החליטה לקצר את תקופת מאסרו של יאיר לוי

יאיר לוי היה אתמול מאושר. לוי, שנידון ל־4 שנות מאסר, משתחרר מהכלא אחרי שנתיים וחצי בלבד ● ועדת השיחרורים קבעה, כי החריגות שביצע לוי בתוכנית השיקום שלו מהוות עבירה שולית ● קציני משטרה בכירים הביעו פליאה על ההחלטה: „קשה להבין איך הוועדה התעלמה מעבירות כה חמורות שהאיש ביצע לאורך מאסרו"

בשבוע הבא: יאיר לוי יוצא לחופשי

141 עבירות גויבה

יאיר לוי (מרשע) – עבר חודאתו – ב־141 עבירות של גנבה בידי מנהל. בסיכום כולל של 233 אלף שקלים. ב־89 עבירות של איום בסיבות גרמו לו ב־144 חיפושים בכלים במלמפי תאגיד ב־5 עבירות אלימות. משתמש אריה שלמסקה חליט שלא לחסכים לעשקה הסיטה ושלח את לוי ל־5 שנות מאסר ושיר שנתיים על תנאי. כפר לוי חוא נקנס ב־275 אלף שקל. לאחר שיריעה על ידי הדיון הוחלט לקצר תקופת מאסרו ל־4 שנים.

מאת **דורון מאירי**

תדחמה בקרב קציני משטרה: חיב לשעבר יאיר לוי ישתחרר ביום שלישי הבא מהכלא, לאחר שוועדת שיי־חרורים של שירות בתי־הסוהר (שב"ס) החליטה את־מול לנכות שליש ממאסרו, בגין זיהנהגות טובה.

החלטת הוועדה התקבלה למרות העובדה שמנקר המ־ שטרה, ניצב אלכס אישׁ־שלום, המליץ בפני ועדת הפרישה המדינה המשטרה לבדוק אפשרות לפתוח חקירה פלילית נגד לוי בגין בריחה ממעצר חוקי. ההמלצה באה לאחר שלוי ניצל לרעה את תוכנית השיקום שלו – ובילה בביתו במקום בישיבה, שבה היה אמור לעבוד.

ואולם חברי ועדת השיחרורים: השופט המחוזי בדימוס, משה חסון, קצין מיון אסירים ארצי בשב"ס, סגן־גנרל אבי מור, ועובדת משרד החינוך, חנה בן חמו, קבעו שלוי זכאי לקיצור מאסרו בשל התנהגותו הטובה בכלא. כמו כן, הם ציינו את העובדה שמרובר במ־ אסר ראשון, את העובדה שאי־ נו מסוכן לציבור וכן את מצבו הבריאותי הרופף.

חברי הוועדה קבעו, כי הח־ ריגות שביצע לוי בתכנית השיקום שלו מהוות עבירה שולית, והוא כבר נענש על מעשיו, לנוכח ההחלטה להפ־ סיק את שיקומו ולקצץ בתוס־ שותיו. בעקבות ההחלטה ישר־ חרר לוי כבר בשבוע הבא, כב־ ראה ביום שלישי.

קציני משטרה בכירים אמ־ רו אמש ל„ידיעות אחרונות": „קשה להבין איך שופט מחוזי מתעלם מעבירות כה חמורות שהאיש ביצע לאורך מאסרו. החלטת הוועדה תמוהה ביותר, ומבריכה בריקה".

התגובה לאיכות השלטון פנתה אתמול אל נציב השב"ס, רב־גנרל אריה ביבי, ופרקלי־ טת המדינה, דורית בייניש, בדרישה לפרסם בהחיטות את „הנימוקים והמנוחים שהביאו להחלטת הוועדה".

יאיר לוי, מכל מקום, קיבל את ההחלטה בסיפוק רב. בתום הדיון, שנערך באולם הישיבות של כלא מעשיהו, הוא קרן מאושר והתקשה להסתיר את חיוכו. הוא סירב לה־ תייחס לשאלות העיתונאים. פרקליטו, עו"ד יחזקאל ריינשס־ יין, אמר כי „רבר ראשון שיעשה לוי, עם שחרורו מהכלא, יחיה לטפל בבעיות הבריאות שלו. „הוחיה בכלא וראיי שלא סייעה לו בכך, והוא קשוק למנחה", אמר הפרקלי־ ט.

לוי נידון בשנת 1993 לחמש שנות מאסר, לאחר שהר־ שע בעבירות זיוף, מירמה, וגניבה. בעקבות עירעורו – הופחתה תקופת המאסר לארבע שנים. הוא החל לרצות את עונשו בכרוראר 93', בסך הכל ריצה לוי שנתיים וחצי שבמהלכן נשמעו תלונות של אסירים, אישי ציבור ושוט־ רים על היחס המועדף שלו הוא זכה (ראה מסגרת).

השיא היה עם חשיפת העובדה, שבמהלך תוכנית השי־ קום שלו הוא בילה זמן רב בביתו. בעקבות כך מינה נציב השב"ס, רב־גנרל אריה ביבי, ועדה לבריקת הפרשה. הוו־ עדה, בראשות ממקר בוש המרכז בשב"ס, תת־גנרל יש־ ראל קליינמן, החליטה להפסיק את תכנית השיקום שלו ולקצץ בחופשותיו.

במקביל, החלט להעביר את בריקת הפרשה לידי פב־ קר המשטרה, ניצב אלכס אישׁ שלום. הבריקה נועדה בעי־ קר כדי לברוק את חיפקור שלטונות השב"ס כמרשה, או לם במחלכה נמצאו גם חשרות לכיצוע עבירה פלילית מצידו של לוי עצמו. בתחילת השבוע פנה אישׁ־שלום אל פרקליטת המדינה – והמליץ בפניה לשקול להורות למ־ שטרה לפתוח בחקירה נגד לוי, בגין בריחה ממעצר חוקי.

ההמלצה הועברה גם לידי ועדת השחרורים. ואולם זו הגיעה למסקנה, כי אין בדברים כדי למנוע את קיצור תקופת המאסר.

גורמים משטרתיים הביעו אמש תמיהה על ההחלטה: הם הערירכו, כי לא יהיה מנוס מלפתוח בחקירה פלילית נגד לוי, גם אם „ישוחרר". „לא יתכן שקציני שב"ס יתנפלו על חלקם בפרשה, בעוד שהוא, שחיה למעשה הפרעיא ו־ אשי, ייצלך הביחה. כאילו לא קרה מאום", אמרו אחרי־ מ־ם מבכיר קצינ משטרת בכירים.

רובר חשב"ס, סגן גנרל משה מלול, אמר אתמול, כי בשב"ס מכבדים את החלטת ועדת השחרורים. „מרחוב מועדה בלתי תלויה, מיקבלת את החלטתה על סמך נתו־ נים עובדתיים, ולא על פי המלצות כלשהן של שירות בתי־הסוהר", הדגיש מלול.

כך פועלת ועדת השיחרורים:

מה צריך לעשות אסיר כדי לא לקבל קיצור

„ועדות חשליש של חשב"ש אינן פועלות לפי הענקין של שחור או לבן, חמנוך אנש גורם מחיר בשבים. „הן נוחות לקבל את החלטותיהם לאחר שיקול מחושב של כל חפריטים בהתנהגותו של אסיר, ששאלת שחרורו. בגין זיהנהגות טובה שמרת על חשריקי.

„הנהגות לא טובה של אסיר נחשבת: פעולה אלימה נגד סחרים או אסי־ רים, חפרקה אימים, ובהזמים נגד סחרים; חשתחמת בשיקות רעבו; סירוב לקום לספירת הוחיקת אי בדות לבוקרי חשב"ש או לחוראות המנהלים; סירוב לחיכיב לעבודה; אי חגיה כמנה מחמשת אי בריחה מהכלא; נטיה לחבריה אסיים; אי ראשון במים בכלא; ביצוע עבירה כלשהי בתחוך חמשה.

„אשר ועדת שחרורים אם יש מקום לחפחיה מעוגמה של אסיר, היא בר־ אים חבריה אלה: חנהגות שלו חאם מרחוב־ העבירה פלילית או משמעתית. „אבל אנחנו מבינים כי בחחלה חיכן מאסיר שביצע עבירות, הרבן לברות חלו לקיבוץ עונשו.

„אחרי חנהגות ראשונה שנשמרה ביל בסיון רק, ויש לו את הכלים לחחליט אם הוא מעבירות שביצע ראשונה, אם לא מחרות מחרי לשקול מחנו את המיחוער חמר־ שים, הסברה אחרי הרבר שב"ש מגבה משפט מלול.

דורון מאירי

ניסה לסוביאמת הדר בכלא?

„זכה ליחס מועדף מן היום הראשון"

מחיום הראשון למאסרו לא הית יאיר לוי אסיר רגיל. אסירים, ששוחו עימו בכלא „מעשיהו" ידעו לספר, כי „לוי הוה לכל אור־ רך תקופת מאסרו ליחס מועדף".

• זמן קצר לאחר שנכלא ביקש לוי לעבור ולהתגורר לבדו, ללא חברת אסירים אחרים. בקשתו בענתה והוא הועבר לחדר בודד.

• לוי זכה לחופשות רבות וארוכות יותר ממה שקיבלו יתר האסירים. החופשות החלו בשלב מוקדם יותר ממה שנהוג בשב"ס. כמו כן, הוא זכה לביקורים רבים והשתמש בטלפון באופן חופשי.

• לוי קיבל אוכל מיוחד, שהובא לו ממערב.

• הוראשים סמורים לאחר שנכנס לכלא החל לוי להתלונן על בעיות בריאות שונות. המשך שבועות הוא בא ויצא בשערי הכלא לבריקות ולאשפוזים. ואולם כשהגיע לו בבית־הוחלים לעבוד ציבתור, כרי לברוק את מצב ליבו, הוא סירב. כשנה לאחר שנכלא, פנה לוי לוועדת השחרורים של השב"ס, בבקשה לשחרור בגין „בעיות בריאותיות קשות". חברי הוועדה מצאו, כי לוי אכן איננו בקו הבריאות, אך רחו על הסף את טענתיו שהמשך שחחוו בכלא יסכן את חייו.

• לוי שובץ לתוכנית שיקום למרות שכלל לא היה זכאי להיכלל בה. במסגרת התוכנית הוא הורשה לצאת מרי יום מהכלא לעבוריה, בישיבת „אור החיים" בבני־ברק, סמוך למקום מגוריו.

תחקירים עיתונאיים ב„ידיעות אחרונות", וב„הארץ", חשפו כי במקום לשחות במקום עבודתו, בילה לוי בביתו, ביקר אצל חבריו, ושוטט להנאתו ברחובות העיר. לאחר שהרבר נחשף הוחלט להפסיק את תכנית השיקום של לוי ולקצץ בחופשותיו.

דורון מאירי

„רבים נדחו על עבירות פחות חמורות"

גד הרדי, קצין בקיבוץ בשב"ש, שחיה חבר בוועדת שחרורים, חגיב אתמול בחרי־ פות על החחלטה לשחרר את יאיר לוי:

„קורה פה משהו חמור ביותר, ממש רעי־ דת אדמה לכל נשא ועדות השחרורים. אני יכול לומר שעשרות, אולי מאות אני שים כדתו על עבירות הרבה פחות כבדות.

„אנשים שעשו דברים מעוטים, חתנהגו תם נחשבה לא טובה ולכן לא זכו לשחרור מוקדם. פה משחררים על חתנהגות שבמ־ פרש אפשר לכנותה גרועה, חפרת אמונים. למצוא אדם בביתו, כשחוא אמור לחיות במקום אחר, זה אחת חעבירות החמורות בבית סוחר פתות".

פרשנות משפטית / פרופ' קנת מן

התנהגות האסיר אינה השיקול היחיד לשיחרור

– מהי סמכות ועדת השחרורים של בתי הסוהר?

פרופ' מן: „ועדת השיחרורים רשאית לקצר שליש מתקופת המאסר בפועל שוקשלה על אסיר שהורשע".

– מהן אמות המרה על פיהן פועלת ועד־ רת השיחרורים?

פרופ' מן: „הגורמים שהוועדה חייבת לק־ חת בחשבון הם: עברו הפלילי של האסיר, מי־ רת בריאותו, מירת הסיכון לציבור אם ישר־ חרר מן הכלא, התנהגותו תוך כרי ריצוי תקר־ פת מאסרו. בשיקוליה חייבת ועדת השחרורים, כמו כל רשות ציבורית, לפעול על פי אמות מידה של סבירות. שיקול דעתה ניתן לבקורת שיפוטית באמצעות עתירה לבג"צ".

– מה חמשקל שיש לחתנהגותו הלא נאותה של אסיר בכלא בשיקולי השחרורים?

פרופ' מן: „לא ניתן לומר שגורם אחר, כמו התנהגות לא טובה תוך כרי תקופת המאסר, הוא גורם מכריע היכול לעכב את השחרור".

עובדה ציפוקי

יאיר לוי ועורך דינו יהודה ויינשטיין, אתמול בדרך לוועדת השיחרורים. תצלום: אורן אגמון

ש"ס מברכת: יאיר לוי ראוי לכל תפקיד

ש"ס מרשמת אתמול חודעה, שבה היא מברכת בוועדת שחרורים, חגיב אתמול בחרי־ פות על החחלטה לשחרר את יאיר לוי:

„קורה פה משהו חמור ביותר, ממש רעי־ דת אדמה לכל נשא ועדות השחרורים. אני יכול לומר שעשרות, אולי מאות אני שים כדתו על עבירות הרבה פחות כבדות.

„אנשים שעשו דברים מעוטים, חתנהגו תם נחשבה לא טובה ולכן לא זכו לשחרור מוקדם. פה משחררים על חתנהגות שבמ־ פרש אפשר לכנותה גרועה, חפרת אמונים. למצוא אדם בביתו, כשחוא אמור לחיות במקום אחר, זה אחת חעבירות החמורות בבית סוחר פתות".

(צבי ברון)

יותר זול מהשוק! בקו-אופ הרבוע הכחול

מנגו מזן טומי 4.99

ענבים לבנים 2.89

ענבי טלי מושב לכיש 4.99

קו אופ הרבוע הכחול | סופר קו-אופ | היפר קו-אופ | קו אופ הרבוע הכחול | קו אופ הרבוע הכחול

ריבוק - הנעלים שהולכות איתך לצבא

לקראת הגיוס הצטיידי בנעלי ריבוק שחורות, שילוו אותך לאורך כל השירות.
נעלי ריבוק שחורות מדגמי Classic Leather ו-Free Style. הן קלאסיות לחיילות.
הן גם תיקניות, גם נוחות, גם עמידות!...לא פחות חשוב - אופנתיות!
להשיג בחנויות הספורט המובחרות, וברשתות השיווק.

Reebok

נעלי ריבוק שחורות - מהסדרה הקלאסית

תיות נסיעות שוות לך 44 ש"ח בקניית זוג נעלי ריבוק

נגיעות להרגיש את החיים הבריאים

Reebok

ח"כי האופוזיציה כמעט השביתו את הכנסת בתגובה לפשיטה המשטרתית על „ערוץ 7"

אתמול הוא הגיע לבית אלוני

„אתם פותחים פתח לדיקטטורה", זעק יו"ר הכנסת, המזועזע מן הנסיון האלים למנוע דיון בכנסת ● רב החובל של אוניית „ערוץ 7" ומנהל אולפן נעצרו אתמול לחקירה ומכשירי השידור הוחרמו ● „אני לא מבינה על מה המהומה", אמרה שרת התרבות, שולמית אלוני, „סגרתי למעלה מ־40 תחנות לפי אותם חוקים" ● ראש הערוץ: „אנחנו נדהמים. נשוב ונשדר לאחר תשעה באב, מחוץ לגבולות הפריטוריאליים

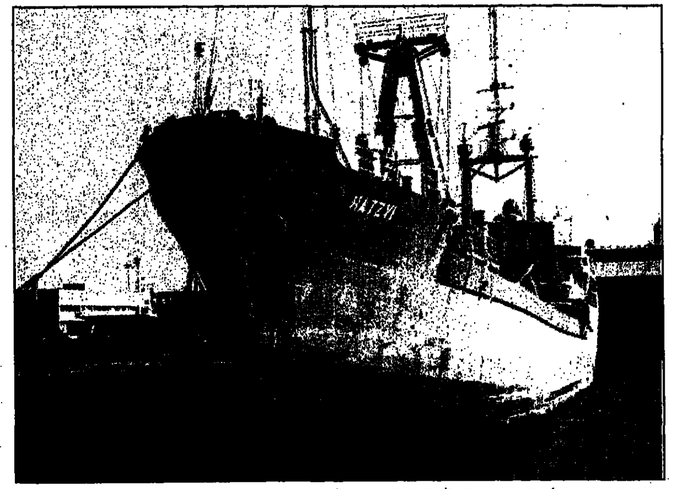

אוניית השידורים של „ערוץ 7", „הצבי", לאחר תפשיטה בנמל אשדוד (תצלום: ז'ני סלומון)

– מאת גבי ברון ועורך עריף

ודוד רבב, „כתבי ידיעות אחרונות" –

„אם לא יחזיר ערוץ 7, לא תוזיח בכנסת", ירה ח"כ יגאל ביבי (מפא"ל) את יריית־הפתיחה במרי האופוזיציה, שהתפתחה אתמול בכנסת, לאחר שנודע כי אנשי משרד התקשורת פשטו על אוניית השידור של „ערוץ 7" והחרימו את ציוד השידור.

הישיבה יצאה מכלל שליטה, ובמשך כ־25 דקות הצליחו ח"כי האופוזיציה למנוע כבוח דיון בכנסת. לדבע נראה היה, כי תשתוק עבודת הכנסת. מעשה דומה לזה אירע בכנסת רק פעם אחת, כאשר אנשי חרות ניסו להפסיק את הדיון בחוק השילומים מגרמניה בשנת 1952.

„לא תרסקו"

יו"ר הכנסת, ח"כ פרופ' שבח ויינ, שהודיעע מן המתרחשויות, השמיע בס־ערת הדיון ביטויים שמעולם לא נשמעו מפיו. „אתם לא תרסקו את הכנסת", „אתם פותחים פתח לדיקטטורה". שעה ארוכה אחר כך עוד ישב נרעש בלשכ־תו.

תגובת כמה מהביטויים שנשמעו בדיון, „הם מנסים להקריב את ידיש, את קבו־רדל, או את תופש־הדיבור לא ישרתנו", אמר ח"כ יצחק לוי. „את האורייגט האוס משאירים פתוח, אבל את ערוץ 7 סוגרים", אמר ח"כ נתניהו.

בבמסלי האופוזיציה נעמדו כמעט כולם על הדוכנים, צועקים בעירבוביה. חבר שולן, שעלה לדוכן להשיב הנושא הנשכח של אותה ישיבה – שתי הצעות אי־אמון של סיעות המפד"ל ומולדת, בנושא מעמד ירושלים והמלחמה בס־דור – לא היה מסוגל לפרוח את פיו, כאשר נכנסה השרה שולמית אלוני לאולם, הרציבלים הריקיעו שחקים.

יגאל ביבי רעוי לנדאו צעקו: „הוא (שחל) לא ידבר". הזיר שבח ויינ קרא לח"כים לסדר ופקד להוציא מן האולם בזה אחר זה את יגאל ביבי, עזי לנדאו, יהשוע מצא ושאול יהלום.

יהלום סירב לצאת. „אני מכיו על הפסקה של שתי דקות", הכריז הזיר־שבח ויינ, ברגישה שאחרי הפסקה לא ישוב יהלום לאולם. „לא אתן לדמוס את הבית הזה. אני תמח על השתיקה שלכם", פנה אל יו"ר הליכוד, בנימין נתניהו יו"ר הסיעה משה קצב, שנראו מרוצים מן המהומה.

בנימין נתניהו עלה לדוכן עם איום כלפי הממשלה: „אם לא תתקנו את הס־מת עוה, נביא לכך שתתקנו אותה. זו סתי־מת פיות". הליכוד קרא אתמול לממש־לה „לגלות רגישות לחופש הביטוי, כפי שנוהג הליכוד כלפי אייבי נתן".

„אני לא מבינה על מה המהומה", אמרה שרת התרבות, האמנויות והתק־שורת שולמית אלוני, שסבבה במונון הכנסת. „סגרתי עד כה לפי אותם חר־קים למעלה מ־40 תחנות־רדיו פיראי־טיות. לא חוששתי ואני לא מחפשת את ערוץ 7", אמרת אלוני. „הוי שם הסתה נסת, פרעה נגד המדינה, נגד ראש הס־ממלה, נגד שרים, גלשון מכריזות, זב־הסתה פרועה כמעט לשפיכות דמים...", טענה אחר כך בראיון לדפי גינת בב־לי צה"ל. „לא ספק היה צריך לסגור את התחנה קודם, אבל לא סגרו אותה מפני שהאריכו רוח".

„אנחנו נדהמים"

בצו משרד התקשורת, נתפס אתמול אחר הצהריים ציוד השידור של „ערוץ 7" באוניית „הצבי". רב החובל, שאול אבני, ואחר ממנהלי אולפן השידורים יואל צור, הועברו ביחד עם 8 משדרים ומכשירי שידור לחקירה במשטרה.

הבקשה לצו הוגשה על ידי אנשי משרד התקשורת אתמול, לאחר שגילו באמצעות מיכשור מיוחד, כי כיום שי־שי האחרון שידרה התחנה מגמל אש־דוד, ולא מוצע למים הטריטוריאליים.

זו הייתה העילה להגשת התלונה ול־הוצאת הצו על ידי שופטת השלום בא־שרוד ודבה מרגו, שהתיר לפשוט על האוניה ולהחרים את ציוד השידור. את הפשיטה ביצע כוח של 15 פקחי משרד התקשורת ושוטרי משטרת אשדוד. הס־פינה עוגנת בנמל אשדוד, מאחר שאינה משרדת בתקופה זו המכונה „בין המצ־רים" (ימי ערב תשעה באב, האסורים בשירה ובילוי שמחה).

יעקב כהן (כצ"לה) יו"ר „ערוץ 7": „אנחנו נדהמים מהפשיטה. ערוץ 7 מו־ציא מדי שנה 3 מיליון שקל כדי לתמ־ליב בים ולא להסיר את החוק האוסר שי־דור פיראטי. נשוב ונשדר לאחר תשעה באב, מחוץ למים הטריטוריאליים של ישראל".

אם אתם מחפשים יוקרה בשלוש קומות...

אסור לכם לאבד את ה„צפון החדש" - פרוייקט היוקרה המשותף של בן-יקר גת, מליבו ואורא, במערב ראשון.

אתם יכולים לרצוש את כל הפרוייקטים במערב ראשון אבל רק ב„צפון החדש" תמצאו:

✓ בניין יוקרתי בן שלוש קומות בלבד.
✓ בניין שיש בו שבעה שכנים בלבד.
✓ מחירים אטרקטיביים במיוחד.

לבחירתכם: דירות גן (כניסה נפרדת), דירות גג אוירניות 4,3 חדרים.

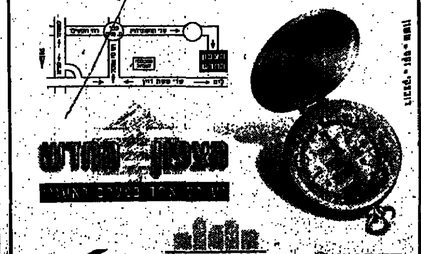

צפון החדש

בן יקר גת | מליבו ישראל | אורא

מוצרי יוקרה באתר מלא ... 03-5126152 פקס 03-5126147

מרפאים נוספים בכל סניפי רשת אורה קרקעות

תעודת זהות

גם אלוני התראיינה שם

שם: עורץ 7.

תק: שבע שנים.

מאזינים: 200,000 בשעות השיא (נתוני העורץ).

נקודות שידור: בית־אל, האוניה הצבי מחוץ למים הטריטוריאליים.

תכני שידור: מוסיקה ישראלית, ראיונות, חדשות, פינות פוליטיות ולימודי יהדות.

מרואיינים מתשמאל: לעיתים גם חכי"ם ממרצ, בהם רדי צוקר ונעמי חזן. אפילו חשרה שולמית אלוני התראיינה שם, כשכיהנה כשרת החינוך. השרים רובינשטיין וצבן מסרבים בעקביות.

שקרוייות: שידור הראיון עם „דניאל", שכו כינה בתואר „צדיקים" את עמי פופר, שרצח שבעה ערבים, ואת יורם שקולניק שהואשם כי ידה במחבל כפות מן הגב, והציע להרים כוס לחיי פופר.

מימון: פרסומות, ומבצע „שירותרום" שנתי שכו גוייסו מיליוני שקלים.

אורח עריף

הצד המשפטי

העונש: 3 שנות מאסר

השרה אלוני הציגה את שני סעיפי החוק לפיהם פועלים אנשי משרד התקשורת לסגירת תחנות־רדיו פיראטיות:

● חוק הרשות השניה לשלוחיות ורדיו קובע: „לא יקים אדם תחנת־שידור ולא יקיים שידורים, אלא אם קיבל לכך היכיון מאת המרעצה". העובר על סעיף זה צפוי ל־3 שנות מאסר או ל־1.5 מיליון שקל קנס.

● סעיף 5 בפקודת־הטלגרף קובע, כי „לא יקים אדם ולא יקיים תחנת־טלגרף אלחוטי בכל מקום, בישראל או בכלי־טייס או בכלי־טייס הרשומים בישראל, אלא על־פי רשיון מטעם הממשלה".

אי שתיוע המשפטי לממשלה מיכאל בדיאיר לא היה מעורב בסגירת עורץ 7, הוא סמך את ידו על המעשה.

נמסר כי בלשכת היועץ פועלים זה למעלה משנה למניעת שידורים פירטיים של 66 תחנות. היועץ התריע מספר פעמים כי האכיפה אינה משביעת רצון.

טובה צימוקי, גבי ברון

חלופה

נחמן ש': ש'יגשו למיכרז

מנכ"ל ערוץ 2, נחמן שי, הממונה על תחנות הרדיו האיזוריות, שבשמן מתנהל המאבק נגד תחנות הרדיו הפיראטיות: „איני יודע על מה נעשתה חטעולה חזו. איני יודע אם היא היתה מוצדקת או אלימה. מהתמונות שראיתי בטלוויזיה זה לא נראה טוב. כל מה שאנו עושים, זה להכניס שב"ג בספטמבר, כשיתחילו. שידורי תחנות הרדיו האיזוריות, הם יקבלו את הזיריה ריקה.

„אנחנו סיפקנו למשטרה רשימה של 37 תחנות פיראטיות, ולפי מיטב ידיעתנו יש יותר מכך. ערוץ 7 לא היה ברשימה. מנהלי התחנה אמרו לנו: „אנחנו לא פיראטים". השבתי להם: אני לא שלחתי אליכם את המשטרה או את משרד התקשורת. אנחנו לא שלטון חזק בישראל".

שי מומחי מנהלי ערוץ 7, לחגיש את מועמדותם במכרזי הרדיו האיזורי, שיפורסמו ב־22 בספטמבר. „אולי הם יוכלו. יש מקום לתחנה בעלת אופי מסורתי. ויש להם אפשרות להתמודד".

אורח עריף

ועדת שרים מיוחדת מעריכה:

„תוך שנה וחצי – הקדינו החוקי הראשון בישראל"

אתרים מועדפים: אילת, בית־שאן, הר הכרמל, נהריה ונתניה ● השר שחל פרש מהוועדה בטענה, שההצבעה על הנושא בממשלה לא תקינה, לאחר שנמנו בה יותר קולות משרים

מאת גדי ליאור, כתב „ידיעות אחרונות"

בתי־קזינו יוקמו בישראל בתוך שנה עד שנה וחצי.

כך העריכו אתמול חברי ועדת השרים המיר חדון, בראשות שר האוצר אברהם שוחט. השרים החליטו למנות ועדה מקצועית מיוחדת, שתמליץ היכן ובאיצו בדיוק יוקמו בתי הקזינו בארץ. בראש הוועדה יעמוד עו"ד משה גביש, כיום מנכ"ל בנק מרכנתיל־דיסקונט ומי שהיה נציב מס הכנסה הקודם. חברי הוועדה יומנו היום.

המקומות המועדפים שיוצעו להקמת בתי־הקז־ינו יהיו, ככל הנראה: אילת, בית־שאן (סמוך לגי־שר שייחל־חוסיין), הר הכרמל, נהריה ונתניה.

המשטרה: הפשע יגבר

נודע כי גורמים שונים מתכוונים להציע לוועד־רת היכן למקם את בתי הקזינו ובאיזו מתכונת. בתקביל לניסוח המשפטי תיבחן גם הסראיות חב־לכיות של הקזינו, והועלה למשק הישראלי חלק־קוף החימודים הצפוי.

הממשלה התבקש כנראה לשוב ולדון באישור והחלטת ועדת השרים. לפי חישוב ששים במשרדי התעיירות והאוצר יצביעו לפחות 12 מ־20 השרים כעד, ואז יפתחו הליכי תקיקה מתאימים.

שר המשטרה, משה שחל, הודיע אתמול ממתיע כי הוא משפה את עצמו מהברות בוועדה. שחל: „הממשלה קיבלה החלטה המתנגדת לכל יוזמת חקיקה פרטית להקמת בתי־הימורים בישראל, ההצבעה שנעשתה בממשלה בעניין הקזינו לא היתה כלל תקינה. נמנה שם קול אחד יותר ממספר השרים הנוכחים".

שרים אחדים אמרו, כי שחל התמתר משום שהמשטרה מתנגדת להקמת בתי־קזינו בישראל, ותרשתת שהקמתם תלווה בגאות בפשיעה – בזנות, בסחר בסמים, במעשי כייסות ובמעשי שוד – סכיב לאתרי הקזינו.

בתוכנית: קזינו פלשתיני

כבר היום פועלים בישראל, להערכת המשטרה, בתי־קזינו רבים. עשרות מהם נסגרו שוב ושוב בפשיטות משטרתיות, אך הם נפתחים מחדש בכל פעם. הקמת בתי קזינו חוקיים בישראל, עשויה למנוע „בריחה" תיירים לערבי ביקור במדינות השכנות ולחביא לסגירתם של בתי־הקזינו הפיראטיים.

ביצתיים מבלים עשרות אלפי ישראלים בקזינו הנמצא בסאבה, שהכנסותיו מסתכמות בעשרות מיליוני דולרים בשנה. גם בירדן מתכננים כעת להקים בתי־קזינו, כנראה בדבת־עמון, בעקבת לחצופי ים המלח. הפלשתינים כבר הודיעו, כי הם חושבים על משיכת תיירים לייחוי, באמצעות הקמת בית־קזינו פלשתיני ראשון.

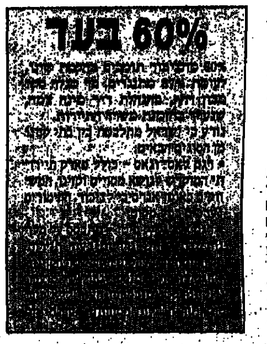

60% בעד

סתימת פיות

ממשלת השמאל שמתחירה את חכל – תחליטה לסגור ואת חקול שמתנגד לה. ערוץ 7 העלה לחם את חסעיף ולכן מצאו סעיף בדי לסגור אותו. לא חשוב שאין לחם רוב, לא חשובה חדמוקרטיה, לא חשוב אחר חופש חדיבור – חכל כשר כדי לסתום את חפח לכל מי שמעז לחתנגד למדיניות חשמאל.

אל תשתקו! אתמול סגרו את ערוץ 7 – מחר הם יסתמו את הפה שלכם!

כתבו חלום לראש הממשלה וחזהירו אותו עבל יעז לסתום פיות. יפתח ערוץ 7 מידי!

הליכוד

השוד שבר שיא: השוטרים, אך לא על פקידות הבנק

כתב פלילי
בוקי נאה

התיכנון של השודד מנווה־שרת נשמע מבטיח: הוא התקשר למשטרה ושלח את כל הניידות ל„שוד" ברמת־אביב • רק פרט אחד שכח: לא כדאי לשדוד בנק בשכונה שבה מכירים אותך

שוטרי מרחב דן כבר שמעו על כל־מיני שודדי בנקים – שודד עילג, שודד על אופניים או שודד לא־חמוש, אבל על שודד שנכנס לבנק ומייד מזועזע מזעזוע־ידי כל הפקידות – פיפרד בזה עדיין לא שמעו.

בגלל פגם מולד חולף ודק המצוי בצורה מוזרה „כמו צ'ארלי צ'פלין", וביחוס שכל השכונה מכירה אותו ככזה, הוא נתפס.

אם היה קושט את חשוד שלו בשכונת אחרת, הוא היה מצליח לטרוק כל תיכנוניו. הוא החליט לשודד את הבנק בשכונת שלו, שבה כולם מכירים אותו.

שלשום המתוכנן המחודר כל היום מול בנק „אוצר החייל" ברחוב צהל בנווה־שרת ושמה תצפיות – „מריגין למני מבצע". בשלב מסוים, שלשום, חחלו הפקידות לחשוד שהוא מתכנן שוד על הבנק ואמרו להנהלה שתקרא לקצין הביטחון ש„שים עליו עין". אבל ההנהלה הזאת לא ייחסה לזה ביטחון.

אחרי התצפיות הוא יצא אתמול בבוקר ל„מבצע". הוא נינוע לטלפון הציבורי שליד הבנק, התקשר למיספר 100 של המשטרה ולחש לתור הטלפון: „אני מדבר ממגיע הבנק ברחוב ברנדצקי ברמת־אביב. כרגע יש אצלנו שוד". לאחר שסגר את השפורפרת שלחה המוקדנית ב־100 את כל הניידות של מרחב דן לרמת־אביב.

לאחר שהשודד „ביקש" את השמת, הוא הכנס לראשו מסיכת סקי וקסדה, שלף את אקדח מהבנק. ביצועים הוא מכריח כל קשר לפיטור.

בשנייה שצעק „זה שוד", תוציאו את כל הכסף", דהרו כל הניידות של מרחב דן עם סירנות לקצה השני של שטח הכיסוי שלהן – רמת־אביב. הוא עבר בין הכטפריות, אסף כ־20 אלף שקלים וברח בריצה האופיינית לו.

ב־08:55, שלוש דקות לאחר שהניידות קיבלו את הוראה על השוד ברמת־אביב, הן קיבלו את הוראה על השוד בנווה־שרת. חלק מהניידות עשו סיבוב פרסה והחזיר, לבנק שנשדד באמת.

התרגיל של „צ'ארלי צ'פלין", שבחיים קוראים לו אחרת, לא כל כך הצליח. לשוקד הראשון, שהגיע לבנק, אמרו כל הפקידות, שהן מכירות את השודד לפי הקול, מבנה הגוף והחליכה. הן סיפרו גם, כי יום קודם לכן הוא עשה תצפיות על הבנק.

שוטרי האיוור ידעו מייד בפי מזוהב, כעבור כחצי שעה הם עצרו אותו מחלף ברחובות השכונה עם „אליהו מרצק" לפיו שהוא אצל חבר בזמן ביצוע השוד. גם החבר, שאצלו הוא היה, על־פי דבריו, בעצב. אנשי המשטרה אף נסלו מביאים אצבעות מהטלפון הציבורי שממנו התקשר השודד למוקד המשטרתי.

לצורת הקידה מעשי שוד הבנקים של היחידה המרכזית, שתגיע לפקוד, לא נחר אלא לקבל על מגש של כסף את השודד ביש המזל.

עכשיו לחזרים על הבחור שידחה ויסמר אישה הביא את 20 אלף השקלים שלקח מהבנק. ביצועים הוא מכריח כל קשר לפיטור.

הקברן ביקש פלאפון מהאבלים

אלה ויינשטוק תושבת חולון חלכה לקולמה בשיבה טובה בגיל 91, אולם בני משפחתה שוקלים לתבוע את חברת קדישא על שכברורה חולל בשת חלוויתה.

בכתבה נידיה גבריאלוב מסמרת על האירוע הקשה שעברו ליד הקבר המתוח: „ביום חמישי הודענו לחברה קדישא, שסכתא כמטרה, ושיש לה חלקת קבר בבית הקלמן בחולון, והלוויה בעוד כעה למחרה, ביום שישי בשעה 11 בצהריים. כשעמדנו כל בני המשפחה, הילדים והנכדים הנעוגים, וסבתא הודתה לקבר, פתאום שואל הקברן למי יש פלאפון בקוקל. עמדנו בזיהמים, ומישהו הגיש לו פלאפון. הוא התקשר והודיע, שהמרים בלוקים לקבר.

„הנוסע המסמס וחיכינו חצי שעה עד שהגיע מרקטור עם חבלי קדיש. זה היה מחפיר. הרי הם ידעו יום קודם, שתתקיים ההלוויה ביחד".

בתגובה מסר שמואל גפן, מ"מ מנכ"ל חברה קדישא באיחוד תל־אביב: „קרתה שם טעות אנוש, ומי שאשם כרגע ייבוקר. הרב התקשר לפלאפון למשורר, ובתוך 10 דקות חביאו את הבלוקים".

יהודית רחזקאלי

לבאי ביתו המשפט העליון היתה אתמול הזדמנות להתפעל מ[illegible] של הבית. המחזה יוצא הזמן המהאפשר הודות לאישור מ[illegible] לביא, לגלם במקום, במסגרת פרוייקט נגר בבית־הספר מ[illegible] הנקיים הם אתר צילום נתאים לקולקציה שעוצבה בהשראת [illegible] דוגמניות שהפגינו את כישוריהן בחצר הקשתות [illegible] שקיבלו המעצבת אילנית אלטמן־ביילי והגלם עידו [illegible] „שקר". לדברי המעצבת, חצר הקשתות והקווים [illegible] אנית. (כתבה מיכל גולדברג, צילם אום 77)

„הוויסקי הסקוטי המשובח" יוצר בדירה בחיפה

בדירה בהדר הכרמל נתגלתה מזקקה שייצרה ויסקי זול והפיצה אותו בתוך בקבוקי „ג'וני ווקר" ו„בלאק אנד ווייט" • הזייפנים ייבאו בקבוקים מאירלנד, הדפיסו תוויות וזייפו אפילו את הפקקים • בפרשה מעורבת רשת שלמה שהפיצה את המשקה

מאת יותם יקיר, כתב „ידיעות אחרונות"

מזקקה גדולה של ויסקי מזוייף נחשפה בחוי־פה.

אתמול סמוך לשעה 1 בצהריים נקשו אנשי מחלקת החקירות של המכס בחיפה, בראשות שוקי רוזנברג, על דלת דירה בקומת הקרקע באחד מרחובות הדר הכרמל. בדירה מצאו החוקרים את מה שראו בתצלומים מוקדמות שקרבו על הדירה ערימות של בקבוקי ויסקי זול, שר־ייף בבקבוקי „ג'וני ווקר", „ג'י אנד בי" ו„בלאק אנד ווי־יט".

הזייפנים דאגו, שהוויסקי המזוייף יראה אותנטי. בק־בוקי „ג'וני ווקר" ריקים, למשל, הם ייבאו מאירלנד. את התוויות שעל בקבוקי הוויסקי זייף בית־דפוס בצורה מר שלמה, אפילו הפקקים נראו אמיתיים.

תיקרי המכס אספו בוריחות ראיות וסיכנו את כל הנכס בקלים תלקרמנים שמצאו בחדר הייצור. בעלת הקפה, החשודה בזיוף יחד עם בעלה, התכוננה בחתרחש בעצב.

עליפי החערכות, זייפו במקום במשך תקופה ארוכה כ־200 בקבוקי ויסקי ביום. בקבוק ויסקי מזוייף נמכר בכ־70 שקלים; לעומת בקבוק אמיתי, שמחירו בשוק כ־300 500 שקלים. מבצעי הזיוף חשדרים שבוצעו עבירות מכס בחיפה גדולו הם לא שילמו מס קנייה על משקאות חרי־פים (120 אחוזים) ולא מס הכנסה המע"מ. כל זאת, מלבד עבירות הזיוף עצמה.

המשטרה, שהיתה מעורבת בחקירה, תבדוק כמה אם נעשו גם עבירות על תקנות בריאות הציבור במהלך יי־צור הוויסקי הזול.

ירדן יפה, מנהל מחלקת החקירות במכס חיפה, הסביר שיבאנו המשקאות המדריפים התלונני זה תקופה ארוכה, שיבריו דיווחים שוברים את השוק, ושכרים ויסקי מזו־יף במחירים נמוכים מאוד.

„המעקב אחר הזייפנים נמשך כבר מדרשים. במהלך המעקב חתברר לנו, כי מרזבר ברשת שלמה. סוכני מש־נה ויבריני משנה היו שותפים לעבירה. בימים הקרובים נבצע מעצרים רבים", אמר יפה.

חוקר מכס ליד בקבוקי ויסקי מזוייפים בחיפה. (מצלמה: ירון סופרמן)

ניתק את הקו הלוהט של אשתו

מאת יחזקאל אורירם, כתב „ידיעות אחרונות"

בעל שאשתו הטריחה אותו בטלפון פשוט ניתק לה את הקו. בכתב התגנה שהגיש לבית המשפט המחוזי בתל אביב, בעקבות תלונת אשתו, טען הבעל: „אשתי היתה מתקשרת אלי ומשמיעה קללות כמו שעטוקה כמ־עשי אהבים. לא יכולתי לשאת זאת יותר".

בני הזוג נישאו לפני 16 שנה ולהם חמישה ילדים. האשה, שטופלה מעבודתה כסדרנית, מוענת שבעלה נוהג להכותה, וכי הוא עזב את הבית ועבר לדגנורה עם מ־לגש נשואה. באמצעות עו"ד צבי קיסר, היא תובעת 4,610 שקלים מזונות.

לטענת הבעל, בסכומות חודש מאי התקשרה אליו אשתו מעמים רבות, והטריחה אותו. באמצעות עו"ד אי־לן קריישר, הוא מספר בתביעה שכנגד: „היא שאלה אר־תי אם אני רוצה לרעת עם מי היא שוכבת, ואז היתה משמיעה גניחות". לדבריו, „לא יכל לשאת זאת יותר, וביקש לנתק את הקו לשיחות יוצאות בלבד. מה גם שכ־גלל ההטרדות, הוא הסכומות הללו מנוקדים.

הבעל מספר שהוא נאלץ לעזוב את הבית, כיון שאי־שתו ניסתה לדקור אותו בסכין, ורק בגלל ילדיו, מאז, עבר להתגורר פ־ייר מישנה, המרחק ומי שכירות. אשתו טוענת, כי הוא גר אצל המיגלש שלו.

האבו האדמו"ר מגור אמר כי עדיף שנעבור ליישוב אחר • החזון נירון לשנה וחצי

מאת יהודה דרקני, כתב „ידיעות אחרונות"

משפחת חרדית מסרבנו הארץ – שבבת בן ה־10 נפל קרבן להטפות מרות בחרדי חזון בעקרה חרדית. „הנלרתי לישוב מרדני, בחוראות חרבי מגור.

מרשים אלה נתפשו אמנון בבית המשפט המח־ וי בתל־אביב, עם סיום משפטו של חזון.

חזון, בן 14, הודיע בסריקה של מעשים מגונים בילד בשלון. לאחר שהוגש אמרתו, אז נירון־לשנה חזון מאסר בלבד, ושופט אבנרי סטרשנוב, שדן בפרשה, קיבל את טענתו של עו"ד אבי־גדיר אדלשה מ־לקוחו, כי הנאים נמצא בתנאים נפשי קשה ולכן לא יוחגרם לו נזק נפשי ישה עד יחזר אם ישלח לבי־ה.

עשה ארבעה לבלה.

עם זאת, דחן חשופט סטרשנוב בקשת של עו"ד מרכזו לחטיל על חזון עונש של עבודות שירות בלבד.

„אמיקה עושל, חזילה בזוד חקרילה, חברילה, ולא ידחן לשפורה. חילד־חזון נקשר עליידי עוד רן של חרבי מגור, יעקב שיינגלר, חדילה, ודבא הי־לי לשיחות ללא נוכחות הורי. לאחר ששיבגלר הגיע לבמקנה, שיש בסיס של אמת בלבדי חילד, הוא ביקן מרין את חזון ונם אחרו תיחקיר, חת־יחקר ונמ מה אחרינן, לאחר מחבריו, שחזון שי־ק, בשלב זה נתנו חרבי מגור ישיבילה לאבי־ו של חילה וחרבי לחתלונן מפשרה.

האב, פיטר בבית המשפט, כי חרבו מגור ואנשי־ו הסכירו לו, כי מאחר שחטשפל בכעיקן יאוך ורבה זמן, עדיף שיעבור ליישוב אחר, ושם ייטב לחם.

„הנעיינים הנבלגלו מצוחרת מסוחרת עוד לפנו רקרה, ונחה עלי לעבור דירה, הארמ"ר מגור אמר לי שעדיף שנעבור".

עוזר, של הרבי הגיע לחיתר בבית המשפט. רק לאחר שחוצא בגרו צו הבאה עליידי המשטרה, הוא טען, כי יעדן לבבי משמחנו של חילד לעבור דירה. מאחר שאבי חיה שקרן מלבנה.

השופט סטרשנוב ראה בחקירה רמז את הטרגדיה שבני משפחתו של חילד אולבר לעזוב את מקום מגורי־הם.

והמאודה הרביעית היא של..ליאור בבי מבת-ים

גיי שטרנברג מבחן תקה נכחה באובונע ים של קוואסקי

מכשיר חורם וכדאי למחרי

היום יפורסם דו"ח ועדת החקירה המשטרתית

ראש עיריית ערד מצא האשמים: „נערים שניסו להיכנס בלי כרטיס"

בצלאל טביב אמר אתמול בכניסה לחקירתו במשטרה: „כאשר נוצרה מהומה, הם ניסו להיכנס בכוח. בגלל זה קרה האסון. ייתכן שהיום, לאחר מעשה, היו צריכות להיות הנחיות אחרות" • במטה מרחב הנגב מתוחים לקראת פרסום הדו"ח על תפקוד המשטרה. „אין ראש להתעסק בשום דבר אחר. כולם רק מחכים", סיפרו קצינים

– מאת חיים ברוידא, כתב „ידיעות אחרונות" –

ראש עיריית ערד, בצלאל טביב, אמר אתמול בכניסה לחקירתו במשטרה על האסון בפסטיבל: „הייתה קבוצה של בנר־נוער שלא רצו כרטיסים. הם ניצלו את המצב: כאשר נוצרה מהומה, הם ניסו להיכנס בכוח. בגלל זה קרה האסון".

זו הייתה חקירתו השנייה של טביב, ב־12 בצ'הריים הוא הגיע למשרדי היחידה לחקירת משטרתית בפתח־תקווה. החשד נגדו: גרימת מוות ברשלנות. בכניסה אמר: „יש לי ביטחון מלא במה שעשינו ב־12 השנים האחרונות. בפסטיבל ערד היו גם דברים טובים. עכשיו המשטרה בוודאי לא רק את מה שקרה השבוע, אלא את הנחלים בשנים הקודמות. אני מרגיש רע מאוד עם האסון, מאוד קשה לי. זייתה קבוצה של בני נוער שלא רכשו כרטיסים. הם ניצלו את המצב וכאשר נוצרה מהומה, הם ניסו להיכנס בכוח. בגלל זה קרה האסון. ייתכן שהיום, לאחר מעשה, היו צריכות להיות הנחיות ונהלים אחרים".

טביב הכחיש את הטענה כי ידע על מכירה מוערות של כרטיסים.

להחקירה הגיע גם הנער אסף ארגוב, בן 18 מכפר־יונה. ארגוב נפצע בידו בעת שנרחס אל שער הברזל בפתח ה„אתרזיל". הוא הוזמן כדי להעיד מה בדיוק קרה שם. ארגוב: „כמה שעות לפני ההופעה קניתי ב־90 שקל כרטיס למשינה. אלפים נדחפו לשער בכניסה. השוטרים היו חסרי־אונים. נדחפתי אל השער. לא היה לי סיכוי להיחלץ וחנצה".

בימים הקרובים תימשך חקירת מעורבים נוספים בפרשה.

• כתבנו עמוד ספורט מוסיף: ועדת בדיקה משטרתית תגיש היום את מסקנותיה. הוועדה, שמינה המפ"ל אסף חפץ, חקרה את תפקוד המשטרה באירוע. היום יוגש הדו"ח לחפץ. לאחר מכן הוא יזמן לשיחות קצינים מבחוז הדרום ש„מכבים" בדו"ח. „רק אחר כך נפרסם את המסקנות", נמסר מהמשטרה.

במטה מרחב הנגב מתוחים לקראת פרסום הדו"ח. „האווירה קשה מאוד. אין ראש להתעסק בשום דבר אחר. כולם רק מחכים", סיפרו קצינים.

בצלאל טביב במשטרה. „אני מרגיש רע מאוד עם האסון. מאוד קשה לי". (תצלום: אפי שריר)

איגוד האמרגנים הזהיר: למפיקים אין ניסיון

„כל ניסיונם של חברת „מוריום" מבארי־שבע כמפיקים מבוסס על שותפויות שעשו עם מפיקים רדיוניים, כאשר חלקם בהפקה היה בדלל של חצאת הכרטיסים". כך חודיע עוד בשנת 1993 איגוד האמרגנים והמפיקים מכתב אל מנהיגי הקבוצות הקוקמניות עיר. את המכתב חשף אתמול חיים פר־לבן (ליכוד).

מזכיר איגוד האמרגנים, דוד שלם, כתב, כי בקרב המפיקים קיי־מת הסתברות רבה על כך, ש„מפיצי כרטיסים ומנהלי אולם אירוע עים מפיצים עצמם כמפיקים". ח"כ מילבן שלום אמר אתמול, כי מגר מה המכתב מתברר, כי חברה מסוימת שבחרה על־ידי עיריית ערד לתפוץ את הפסטיבל אינה מתמחה בהוצאת אירועים גדולים ממנו זה.

גבי בריון ורונית אונגלר

המשטרה החרימה את מחשבי הכרטיסים

בתחילת השבוע החרימו חוקרי המשטרה את המחשבים ותתובנות אשר שימשו לחבנת ומכירת הכרטיסים לפסטיבל.

ממזי מחשבים של המשטרה בוחנים את התוכנה ואת תכולת הזכרון בנסיון לקבוע כמה כרטיסים הודפסו, כמה הופצו וכמה נמכרו בפועל. בבדיקת האפשרות שנמכרו כרטיסים בכמות העולה על זו שקבעה המשטרה. נבדקת גם האפשרות שחייתה מכירת יתר לא רק לקראת ההופעה של משינה, אלא גם לקראת מופעים אחרים, שבוטלו עקב האסון.

צבי אלוש

האמרגנים הקימו ועד פעולה לשיפור אבטחה

מפיקים ואמרגנים הקימו בראשית השבוע ועד פעולה ממורחתי: ניסוח תקנות לאבטחת מופעים ושיפור תרמיתם לאחר האסון בערד.

את הועוד, שבו חברים גד אורן, זאב אייזיק, מנחם אשר, יהודה שליח, אבי־לוחם וחיים סלהצקי, הקימו 12 מפיקים בעצו, אשר מעורבים במופעים הגדולים של הקיץ. המפיקים מוקנים כי קביעת תקני אבטחה הם „בו הטעה" ולכן חחליטו „לחרום מנסיונם" כדי לסייע בקביעת תקנים הנוגעים מעבר. מומחה בריטי כבר הוזמן כדי לשתף את הישראלים בנסיונו.

עמוס אורן

מאת צבי אלוש, כתב „ידיעות אחרונות"

חבר במועצת עיריית ערד מוקן שגורמים בהנהלת הפסטיבל יש מישהו להסחיד?"

חבר מועצת עיריית ערד תוהה מה עלה בגורל פרוטוקול הישיבה מליל האסון

– מאת צבי אלוש, כתב „ידיעות אחרונות" –

חבר במועצת עיריית ערד מוקן שגורמים בהנהלת הפסטיבל מנסים להסתיר מידע על האסון. ראש העיר מודה כי אכן יש „מידע פורה", אך בכל מקרה מדובר בניגוח על רקע פוליטי.

משה אדרי, בציג הליכוד במועצת העיר, טוען שלא הצליח להשיג את פרוטוקול ישיבת־החירום שערכה הנהלת בליל האסון, בשעה שתי־יום חצי בלילה. באותה ישיבה הוחלטו המשתתפים, בדוב של שמונה נגד חמישה, „להמשיך בפסטיבל כרגיל".

לדברי אדרי, ראש העיר בצלאל טביב וכבירים אחרים בהנהלה הע־לימו את הפרוטוקול. הוא מספר שניסה, לשווא, לקבל את המסמך. „בהתחלה אמרו לי שאין פרוטוקול, אבל אני ראיתי את טביב רושם. אחר מכן רשמה חנה גור, חברת הנהלת הפסטיבל, אבל היא אמרה לי אחר כך שאינה זוכרת איפה שמה אותו.

„בישיבה ביום חמישי שעבר, אחרי שאיימתי בתביעה, נאמר לי שהמסמך ייחשף „לעיני כלבר", וביקשו ממני לחתום על הצהרת סודיות. הישיבות לא סודיות. לתושבי ערד מגיע לדעת והקבלו החלטות באותו ערב".

אדרי הציג גם מסמך שקיבל חו־רשיים לפני הפסטיבל. ליד המילה „אתרזיל" (מקום האסון) נכתב במפו־רש: „מכולה כ־15,000 איש". אדרי: „כיצד קפץ המספר ל־18 אלף? אם המשטרה אישרה זאת, מרוע הועיר המנהל לא התבקש לאשר זאתו?"

עוד הוא טוען, שהנהלת הפסטיבל „לא הצליחה לשנות אף הלטה של המנכ"ל או של המפיקים. הם הביאו החלטות גמרתיות והתנהמה חברי הנהלה היה צריכים לאשר אתן. הייתי ותרתמת־גומי. אני חש שמפיקי הפסטיבל הלי־כו־שולל את טביב. הם לא יירעו אותו ואותנו בכל מה שבעשה והחלט".

ראש העירייה טביב דחה אתמול את כל הטענות של אדרי ויחס אר־תן למנייני השלטיים של האיש.

טביב: „לגבי הפרוטוקול, הוא היה אצלי היכן שהוא. אמצא אותו והוא יועבר לחברי המועצה יחד עם כל המסמכים האחרים. אדרבא, אר־תו פרוטוקול הוא לכבוד לנו. לגבי הצהרת הסודיות שעליו נדרש אד־רי לחתום בשבוע שעבר: באותו דיון, הזיעץ המשפטי של העירייה דר־כר על בעיות ביטוח ועל דברים רגישים, שפרסומם עלול לגרום לעמר־תה ולעירייה נזקים עצומים. אסור לפרסם את זה ולכן התבקשה סוד־יות. לגבי המסמך שקיבלו חברי ההנהלה הנ"ל נאמר שהאתרזיל קולט עד 18,000 איש, יש לי ממסך לפיו המשטרה אישרה 18,000".

מרוע החנהלה לא חתבקשה לאשר את חתולה במסמך הצוותים?

טביב: „האתר הוחתם, וזה ידוע. לא מוכר לי המסמך שאתה מדבר עליו. אבדוקו זאת, לא צריך להיתפס לכל מילה".

חאם חברי החנהלה היו חתומות־גומי של המשקיים ושל המנכ"ל?

טביב: „ניהלתי ישיבות ואישרתי לכל אחד להביע את דעתו".

חבר מועצת עיריית ערד, משה אדרי. „חיינו חותמת־גומי". (תצלום: מאיר אזולאי)

אמו של יוסי נפרדת מבנה. „15 שנה חם חיכו לילד חזה". (תצלום: אפי שריר)

סמל יוסי וינשטוק ז"ל

„החלל שהותרת לעולם יישאר"

אלפים השתתפו בהלוייתו של השיירונר שנהרג שלשום מפגיעת טיל בדרום־לבנון

– מאת רוחמה אנטלר, כתבת „ידיעות אחרונות" –

אלפים היו אתמול בבית הקברות חצאבי בקריית־שאול, תל־אביב.

מאות מכוחות שוחרות, שיירונרים, חברים מחחיטה, מאות כיפות־סרוגות, חיכי תנועת בני־עקיבא, ידידים, קרובים, כולם ליוו את סמל יוסי וינשטוק, שנהרג שלשום בלבנון, בדרכו האחורנית.

יריד המשפחה, חרב סא"ל אחרון למידות, ספד: „כשלפני שנים עסקתי יחד עם האב אברהם בחסד של אמת, בחנאת חללי צה"ל לקבורה, לא חלמנו, אף לא בחלומותינו הנרועים ביותר, שנצטרך לעסוק בהנאחנו לקבורה של בנך יחידך אשר אוחבת".

אברהם ורחל וינשטוק, בעלי חברת הביטוח „לפיד", הם מוחתיקי בני־ברק. יו־סי נולד 15 שנה לאחר אחותן שרה. „15 שנה הם חיכו לילד. הם חיו בחרדה חמידית בשחונה. עלה ללבנון. הוא חמיד אמר שאין ברירה ומישהו מוכרח לעשות את חעבודה. והם חמיד האנו", סיפרה ידידת המשפחה.

יוסי למד בישיבה חתיכונית „הרעוה". חלמו בישיבה כמחסל של אמת, בחנאת ולאחר מכן בישיבת הסדר בקרני־שומרון. באוגוסט 94' הוגייס והחגרב לסיירון. „יוסי זה שמחה", אומר חבור. „יוסי זה חמיד רבר שמחייך ושמח בחלקו", מוסיף אחר.

המנ"ר אמר על הקברו. „הייחם צוות מרוגן ומשוחשף. כשעלית לקו שאלתי אר־תך האם אחה יודע לאן אחה הולך ומה אחה אמור לעשות. עניח לי בביחמון, חוך שליטה מלאה והיכרות הנושא. לא קל לחי ייל לחפקר במציאות חקשה של דרום לב־נון. החלל שהחרחת לעולם ישאר. נוכור אוחך לעוי".

מ.ע.צ מומחי חביאי וחשיכון

כביש עוקף יריחו נפתח לתנועה

היום בשעה 8:00 יערך סכס חנוכת כביש עוקף יריחו, במעמד ראש הממשלה, יצחק רבין, ושר חביגוי וחשיכון, בנימין (פואד) בן אליעזר.

מעל 3 מיליון תושבים

אלפי תודות וברכות להנהלה ולצוות המקצועי של

בית רסיטל

על השירות, היחס החם, והאוכל המעולה שהגשתם ברוחב ביום חגנו

משפחת קליין, גבעתיים

קונים פראבונים במחירים טובים

תא': 03-524-3113 נתניה: 09-841-765
יפו: 02-258-452 בני־ברק: 03-210-154
מודיעין: 08-726-474 ירושלים: 02-998-2828

סלון מקשרות ומחשבים בע"מ

מכירה פומבית

מפעל חחריט בע"מ

שדרות החשמונאים 210 מחרף חיפה

לרגל פרישה לגימלאות ומגירת המפעל

המכירה תערך במבנה המפעל במפרץ חיפה ביום רביעי 2 באוגוסט בשעה 10.00 בדיוק.

למכור: מחרטות, כרסומות, מקדחות, מטריים, משחזות כלים ושטחים, מכונת סימרור, מדחסים, ויבראטור לניקוי חלקים, צנטריפוגה, עגלות ומטחים חידראוליות, כלי מדידה, מחרוקות, מברגים, חומרי גלם ועוד מטרדי.

סיורים לחכרת חציוד ערבי במפעל ביום שלישי 1 באוגוסט 1995 משעה 09.00-14.00

וביום המכירה משעה 09.00 בבוקר.

המארגנים: דלן מכסה ציוד בע"מ

טל: 03-6829335, 03-6816999

© ידיעות אחרונות

חמיד אתה יכול לספר שהכרחם בסרט...

נמאס לכם מסחם עוד הנסע או פגיעה פיזחנו? הגיעו לגבעה הנמלה בישראל לחכרויות מיוחד - השיטה שכבר הוכיחה ל-5000 לקוחות במעמד הנצחן! חשבכם, שוחא חוקף חבנה לחעבה.

בראש אחד

חכרויות בידיאו

177-022-9990

קרא מחר ב־

ראיון ראשון: חטייסת אורח קציר לא מוכנה לוותר, וממשיכה במאבק שלה עם חברת אל־על ● זוגות: חאם חעצות של סבחא עדיין פועלות עלינו ● אמרות: סי חיימן מדברת בגילוי לב על בנח חומר, על אחוחה חבמאי ועל חמחזמר יגריי ● עיצוב: לא מוכרחים לקחת משכנחא. אפשר לקנות מטבח גם ב־3000 ש"ח ● אופנה: חצוגות פאריז לחורף 95-96 ● אוכל: כרוכ עשיר לסטייק, בשול בשבלים.

החל מ-31.7.95 מוחלפים מטפחי חטלפון וחמקס לחלן המספרים החדשים.

6386979

6386944 FAX

הזמנה לקבלת הצעות

מרומנות בחות הצעות לרכישת המכבי ברח אלנבי 56 חל־אביב ומחל רחוב בסלוניקי.

1. מס: 6917
2. חלקה 7
3. שטח חחלקה: 831 מיר.
4. בעלות: חקרקע פרטיח.
5. על חקרקע בנוי מבנח בן ארבע קומות וגג עם אכיות בטון.
5.1 קומח מרחחחת בשטח כולל של כ־470 מיר.
5.1.1 סחיב שטח מסחרי מחח – כ־295 מיר.
סחיב שטח מסחרי מגוי – כ־175 מיר
5.2 קומח עיגוי בשטח כולל של 310 מיר.
5.2.1 סחיב שטח קומח עיגוי חחחח – כ־150 מיר
סחיב שטח קומח עיגוי מגוי – כ־160 מיר
5.3 2 קומות מגורים/עמדים או שימושים דומים כ"א 500 מיר.
סחיב 1,000 מיר.
5.4 גג לבניית קומח מלח + חדרי מכונח כ־500 מיר.
6. על המבנח ובחחיחות לבחין את כל המחיע חקשר לבנין: חח חאוחמח לבבר.
7. חעבוח יש לבנוע לפחות חחיע עד ליום 17.8.95 בשעה 13.00.
8. לפגוח בחיע יש לחחקשר אל חחים או לטל' 03-6919245 ח"ר בחיע.
9. אח חיגע חמחיע ומקבל חאיחר חכבס, נחח סחבע, חשבס מכר, חחמס חמאח חמקח, ניחן לקבל בחמרכי חברח אנמל אנמל סכמון חיא ברח עליגע חמגיר 42 חיא, קומח מגמח חשלם, בסך של 150 שיח בחמחמח מלרבס.
10. בעלי חבנס חחחלים יקח חפיאים לעיחן מרגע ראש חמגמחרגע עם חבנעים אי חקבן פחון, נאין חבטרכים אי חחיגע חבינס לעבר את חחגיגח חבנחח בחיחר אז כל חאגח שיגיע.

בכבוד רב,

עמוס מלך מכ"ל אנמל סכמון חיא
רח עליגע חמגיר 42 חיא
טל' 03-6919245
בשם בעלי חבנס

4 נערים מהצפון נאשמים באונס קבוצתי של קטינות

„כתב־האישום נגדם הוא מהחמורים מסוגו שהוגשו בארץ" • הארבעה, תושבי קריית־שמונה, נאשמים באינוס, חטיפה וניסיון למעשה סדום

מאת איתן גליקמן, כתב „ידיעות אחרונות"

כתב־אישום חמור חוגש אתמול נגד ארבעה צעירים מקריית־שמונה, החשודים בביצוע מעשים של אונס קבוצתי בשלוש קטינות.

פרקליט המחוז לגרשה אמר כי כתב־האישום הוא מהחמורים שהוגשו על עבירות מסוג זה בארץ. על כתב־האישום חתומה מגנית־בכירה לפרקליטות מחוז הצפון, רמה לאופר. ארבעת הצעירים נאשמים באינוס, חטיפה וניסיון למעשה סדום.

מכתב־האישום עולה, כי בתחילת חודש יולי השנה נגרו לו ארבעת הצעירים לשכנע שתי נערות לעבור במכון עיסוי ולהעביר אליהם את הכסף, אך הנערות סרבו. חבר־עירים הסבירו לנערות כי הם „אינם מוכנים לקבל סי־רוב", ואיימו עליהן שיחטפו אותן. „בסתרך מהאיומים נפ־גשו הנערות עם שניים מהנערים", נאמר בכתב־האישום.

בהמשך כתב־האישום מתוארת מסכת התעללות של ארבעת הנערים בשתי הנערות: „שתי הנערות הסכירו לנערים כי הן אינן מעוניינות בכל קשר עימם, אך ארב־עת הנערים דרשו כי השתיים תתלוונה אליהם, תוף הב־טיחו כי אם „תתנהגנה יפה" – לא יאונה להן כל רע.

„הנאשמים נסעו לדירה של אחד החשודים, ואז ציוו על אחת הנערות לרקוד בפניהם עירומה. הנערה סירבה, ואף פרצה בבכי, אך אחד הנאשמים כפה עליה לרקוד. בעודה רוקדת לעיני הנאשמים, כפה אחד מהם על הנע־רה השנייה לקיים עימו יחסי־מין, שניים מהנאשמים בע־לו את הנערה, כשאחד מהם קורא לחברו מאחורי הדלת להזדרז", נאמר בכתב־האישום.

כעבור ארבעה ימים הגיעו הצעירים שוב למקום מגו־ריהן של שתי הנערות. אלה הזעיקו את המשטרה, שלכ־רה את הנערים לאחר מירדף.

לפני כשבוע, בעקבות פירסום הידיעה על מעצרם של הנערים ב„ידיעות אחרונות", התלונה צעירה נו־ספת כי גם בה ביצעו הארבעה מעשי אונס. הצעירה תי־ארה בפני חוקרי המשטרה מסכת של התעללות ממו־שכת, אשר הצעירים כפו עליה תוך איומים.

„הנאשמים פעלו בקבוצה מאורגנת ואלימה, אשר שמה לה למטרה לאנוס בנות חסרות־מגן", נאמר בכתב־האישום. „הם מהווים סכנה לציבור הנשים, ובמיוחד לציבור הקטינות, אם יתנהלו חופשי".

בית־המשפט המחוזי בנצרת הוחלט אתמול להאריך את מעצרם של הארבעה עד תום ההליכים. המשך הדיון נקבע לשבוע הבא.

חופש דיבור סלקטיבי

הדה בושס אמש בטלוויזיה

מעודי לא חלמתי, וגם לא בחלומותיי הפרועים ביותר, שאאצא לתגנת עריץ ז.

אבל השורה שולמית אלוני מצליחה בהכרזותיה ובמעשיה מדי יום לקומם נגדה גם את אלה שאינם משתייכים לימין, ובוודאי לא לגוש אמונים או למתבחלים (למרות שזו גם הדרך היחידה עבורה לזכות בכותרות ובפרסום). ועדיין, הפעם, כשסגרה את עריץ ז – הרחיקה לכת.

אני מוצאת את עצמי לא במיעוט: גם כל צוות „פוטוליטיקה" יצא נגדה, וכולם הסכימו שם שהנברת עשתה שגיאה קטסטרופ־לית. שר האוצר, בייגה שוחט, קבע שהיא עשתה מעשה „לא חכם", בלשון־המעטה. אפילו אמנון רובקר, שמתעב את עריץ ז, אמר שהדיון אינו חוקי אלא ציבורי. ושומי לפיד מציידו הבדיר את המעשה „גם חוקי וגם מסריח".

ואכן, לא זו בלבד ששולמית אלוני עשתה מעשה טיפשי – וה־רי במקומתינו לא משלמים על טפשות – היא גם נתנה לעריץ ז פרסום שלא זכה לו מעולם. והרי היא זו שצידדה בזמנו בתחנה הפיראטית של אייבי נתן, והתנגדה לסגירתה. איפה ואיפה?

אבל המעשה הזה אינו צריך להפתיע. הליברלים הנאורים, אביירי חופש הביטוי, הם בעד חופש דיבור סלקטיבי, והנדרעים שבבולשביקים, ועובדה: ברגע שדעות של פלוני אינן נראות בעיני אלוני הסתיירה – אותה רתם, ונמצאת גם הדרך להשתיקם בתואנה קלושה של חוק.

היה רווקא שמח באולפן „פוטוליטיקה" אתמול. נתאסף שם קהל יוצאדופן, לדון בהביעת הדיבה שהגישה ח"כ אסתר סלמו־ביץ' נגד עו"ד ומשה. הם כינו אותה בתוכנית המוריסטית „פוס־ייה ארוטית". אמנם מרבית הסטנד־אמיסטים נגועים בטעם גלוו ואינם מצחיקים, ועובדה: ברגע מסוים שלמיביץ', אבל מותר לומר שגם היא לא ניחנה בעודף חוש הומור.

מותר גם לומר שעדת הצריקים באולפן, שיצאה להגנת הדר מור, הסאטירה וכבודו־הארם, מגעה לא פעם באחרים בגסות־רוח וריש לי ניסיון אישי עם לפיד ורנקנר).

קוראים לה טיגראס יאמר, והיא אחת מחקציעות הראטיפיות הראשונות בצדיל. עכשיו היא משרתת באילת, ככציגה במטה חדרומי של המשטרה־הצבאית. שלמום צורפה טיגראס לכוח הגדול המאבטח את שיחות השלום בין ישראל לפלשתינים במלון באילת. (צלם מיכאל רוזוליו ואלם גיו קוק)

הצעת־חוק מהפכנית: קרקע בחינם לחיילים משוחררים

ועדת הכלכלה של הכנסת אישרה אתמול הצעת־חוק מהפכנית: חיילים וחיילות משוחררים, שנישר־מו לגישואין, יקבלו – חינם אין כסף – נחה ניכרת – חלקת קרקע שיוכלו לבנות עליה את ביתם.

על־פי הצעת־החוק, וזגות שיבחרו לגור באיזור המוגדר כ„איזור עדיפות לאומית א" (איזור פיתוח) יקבלו קר־קע בלא תשלום. באיזור עדיפות לאר־מית ב' ישלמו הצעירים 20% מערך הקרקע, ובשאר האזורים ישלמו כ־40% מערכה.

ההצעה, של ח"כ עובדיה עלי (לי־כוד), באה לרבריו כדי לפתור את מצוקתם של הזוגות הצעירים. יו"ר ועדת הכלכלה, ח"כ גדעון פת (ליכוד) תמך בדעיון. נציג האוצר שהגיע לדי־ון התנגד לדעיון, והבהיר כי עלות ההצעה עלולה להסתכם בכל הסכום שקוצץ לשלומה: 2 מיליארד שקל.

ערן קליין

הקטל בדרכים ממשיך לגבות קורבנות: 5 נהרגו אתמול בתאונות

נהג המשאית איבד בלמים במהירות מופרזת, בת 30 נהרגה ו־7 נפצעו

בתאונה בעיר נשר הרסה משאית שנסעה לאחור את חווה בוזגלו, בת 40 • בתיה אידלסון, בת 44, אם לשלושה, נהרגה בכביש עכו־צפת לאחר שסטתה ממסלולה • אמנון דוברין בן 48 ואדמונד ח'ורי בן 35 נהרגו סמוך לגניגר, לאחר שרכב אחר סטה ממסלולו

מאת בתבי „ידיעות אחרונות"

יום שחור נפקד נרשם אתמול בכבישי ישראל: חמישה אנ־שים נהרגו ולפחות 16 נפצעו בתאונות דרכים ברחבי הארץ.

אמנון דוברין (48) מנצרת־עילית ואדמונד חורי (35) מהכפר יסיע נהרגו אמש בתאונה סמוך לקיבוץ גניגר. שלושה פצועים פר־נו לבית־החולים „העמק" בעפולה.

התאונה אירעה כאשר מכונית מסוג „פיאט" סטתה ממסלולה, וגרמה למכונית מסוג „איבוה", שהיתה בדרכה לכיוון מגדל־העמק, להתנגש חזיתית ברכב מסחרי שהגיע ממול.

חווה בוזגלו (40) נהרגה אתמול בתאונה מחרידה סמוך לשעה שמונה בבוקר, בעיר נשר שעל־יד חיפה. משאית של „תנובה" חזר־לה לנסוע לאחור, מבלי לשים לב שבוזגלו נמצאת מאחוריה. בוזג־לו נהרגה במקום. ככל הנראה יוגש כתב־אישום נגד נהג המשאית. חוקרי־ה לשכת התנועה של משטרת חיפה סברים, שלעובדה שבוזג־לו ז"ל היתה כבדת־שמיעה היתה חשיבות בנסיבות התאונה. את־מול אחר־הצהריים הובאה חווה בוזגלו למנוחות.

בתיה אידלסון (44), אם לשלושה מכרמיאל, נהרגה בכביש עכו־צפת, בקטע הכביש בין הכפר ראמה לכרמיאל. באחד העיקר־לים סטתה מכוניתה מהמסלול מסיבה לא ברורה, והתנגשה בטרנ־זיט צבאית שבאה ממול. נהג הטרנזיט נפצע קל.

אשה בכת 30 נהרגה ושבעה אנשים נוספים נפצעו באורח ביגו־ני וקל בתאונת דרכים שאירעה אמש בכביש המוביל ירושלים־תל־אביב, סמוך לכפר אבו־גוש. נהג משאית סמיטריילר, עמוסה במלט, איבד את השליטה על רכבו, סטה מהמסלול, ופגע במכוניות שנס־עו לצידו ומולו. 12 מכוניות היו מעורבות בתאונה. מעוצמת החוז־גשות נהרגה אחת מהנוסעות במכוניות.

רוכב אופנוע בן 22 נפגע אתמול באורח ביגוני בתאונת דרכים ליד צומת מגדיים, סמוך לשעה תשע בבוקר. רוכב האופנוע עשה את דרכו צפונה, לקריית־שמונה. מסיבה שטרם ונובהרה סטה, וה־תנגש ברכב שהגיע מולו. רוכב האופנוע הועף אל הכביש ונפגע בגבו. אמבולנס פינה את הפצוע לבית־החולים „ויר שבעה".

רוכב אופנוע נוסף נפגע אתמול באורח קשה, בתאונת דרכים שאירעה בשעות הערב בכביש המהיר ירושלים־תל־אביב. הרוכב, שנסע לכיוון ירושלים, איבד את השליטה באחד הפיתולים, נזרק למסלול הנגדי, ונפגע קשה. רכב מסוג „הולו" שהגיע ממול הס־פיק לבלום, אולם לדבר המזל נפגע מאופנוע „אגר" שנסע אחריו. שלושה מנוסעי ה„הולו" נפצעו באורח קל וביגוני.

השתתפו בהכנת הכתבה: יוחם יקיר, איתן גליקמן, דורון מאירי, ישראל מרשקוביץ וישראל אשל

אדמונד חורי, נהרג ליד גניגר

אמנון דוברין, נהרג ליד גניגר

חווה בוזגלו, נהרגה בנשר

שני הרוגים ושלושה פצועים בתאונה שליד קיבוץ גניגר (בתצלום) (צילומי אוניות יחזקן)

בית־השימוש שהטיל „קללה" בבניין של העירייה – נאטם

מאת איתמר איבנר, כתב „ידיעות אחרונות"

עובדי עיריית ירושלים, שעובדי בית־שימוש שנמצא מעל ארון־קודש מאיר קלוה הרגו לא ריחמו – ואטמו את „הדלת" הישמרו.

המבנה – אחד חיפים בירושלים – נמצא ברחוב יחדה, בשכונת בקעה בעיר. „לא מומן שימש אות יחידת חפיקות הדיגיטלי וחטלקת האכסנה בעיריית. אך יחוי־ה שלו הבניין לא עמד לה יפן לו שם של בניין מקדש לדיגיטלי דיגי־ר המשרתים וחטלקה שלהם.

לעצת עובדי העיריית, ליד בית־הארוחות, אליעזר מרגרי, ראש הקיר־ה, ראש מרכזים אחרים, ראו לנכון לאלתר את הדיגיטלי לעבר מרכזים אחרים. אך יחוי־ה לא הסכים לעזוב את הבניין. „לא עמד לה יפן לו שם של בניין מקדש לדיגיטלי דיגי־ר המשרתים וחטלקה שלהם", הסביר מרגרי.

„הדבר הראשון שעשינו, לאחר שהוחלט לוקר לשמר חלק מהבניין, היה לנתק את הדיגיטלי מרשת המרכזיה", אמר מרגרי. „אנו מקווים שהדבר יעזור לבניין לחזור לשגרה".

מרגרי הוסיף, שחשש לגורלם, וחלו לוקר לשמר חלקים שהוכנו את הבנבה לסקר לל. מאיר יחידי, מנו המנהלה של הפיקחות הדי־ר הגיה בעיריית, הוא שבקש אם הפעולה לתעלומות הוא ביקש מ־בית־השימוש בבניין מקום מקדש אחר־חודש בבית־הכנסת. „אשר הי־ר יחידות, ייקבל, הבטיח הראשון, שלומבטח.

מחרי־יצאת עם יר"ר יעד עובדי העיריית, הר־ר מרגרי, הקדים לאחרונה את הדיגיטלי לעבר מרכזים אחרים, ואלתר את הדיגיטלי לעבר מרכזים אחרים. אך המקבצים הקבלניים אינו מרוצים מהמעבר, אנו המקבצים הקבלניים בעיר, מרגרי מרכזים שהיכנו לעבר מרכזים אחרים.

לתכנית טלוויזיה חדשה
"תחילתה של אהבה"
עם
הלנה עם-רם
דרושים פונים אנוכיות בגיל 25 ומעלה, שנוגים ומעניינים לחופים. כמחל פעיל.
חסקוניים יפנו ישירות לטלפון
חקונות הבוקרים יכם בפרסים יקרי ערך.

דוצה להיות פרסומאי/ת או יחצ"ן/ית?
בקורס קצר, מעמיק ומעל, המעמד 6 חודשים בלבד. מכשיר אותך לחיכנס למקצוע המרתקן והמבטיח. פרסום ויחסי ציבור נושא מיוחדת לליטוד חטשה. מסיון של 30 שנה בקורסים מקצועיים ומיטות חדשות שנתנו לאחרונה. מלאכות מומחמות ומרגיל אישי. הקורס מתקיים בל יום שלישי בין חשעה 6 עד 9 בערב. הקורס יחל ב 8.8.95 בשעה 6 בערב בבית ציבור אחרונה. הקורסים מרכיב לקין המקצועות ומגל חשתמשה.
פרטים והרשמה: בית השר לעתונאות בית ראשי אמריקה רח' אבן. בבירור 36 תל-אביב בל יום בין חשעה 7-7 בערב. טלפונים: (03) 6045870

כשרוצים שיער - לא מתפשרים
הולכים על הטוב שבטוב
● לקוחות ומקומות בתר ● חשיפות חדישות ומדעיות ביותר
● כל הטכנולוגיה הראשונה בישראל ומראש מגוון ● רב לקוחות ריגוש
● מתקנות אחרים - מומאים, אנו המקצועיים המקצועיים בעולם
● בוא אל הסלון עכשיו - מקבלה רפואית אמריקאית אמיתית
הזמנה לשעה ובמקום: 03-5224611 חל אביב, רח' בן יהודה 97

טיסה? מלון? מלון וטיסה?
טיסות צ'ארטר יומיות
משדה דב לאילת ובחזרה
350 ש"ח הלוך ושוב
חבילות נופש
לכל מלונות אילת
החל מ־765 ש"ח
(תוספת 80 ש"ח לאדם ליציאה מחיפה)
– כנפי העמק –
מרכז הזמנות ארצי 03-5628744
משרדינו פתוחים עד 22.00
כנפי העמק צארטר חברת תעופה ותיירות בשיתוף טיולי תבור מקבוצת הארן את ליבוביץ

כפר הנופש הצרפתי-אשקלון
אתה חורג מן השגרה, הרחק מהמולן משוחרר מהלחץ, הרדיו, הטלוויזיה, הטלפון ונתנה מחופש אמיתי וכיף מסביב לשעון
מבצע פתיחה
149 לאדם בחדר זוגי
ביומים: ראשון-רביעי
ש"ח כולל מע"מ
219 לאדם בחדר זוגי
ביומים: חמישי-מוצ"ש
ש"ח כולל מע"מ
ילדים בחדר נפרד - 50% הנחה
כפר הנופש הצרפתי-אשקלון
לשאלות טל. 07-736733 פקס. 07-736736 או לסוכן המשיעות שלך

שייט מלכותי בסוכות
באנית הפאר הנדולה
P. Victoria
כולל כל הארוחות
מופעי בידור בכל ערב
ועוד
$499
לא כולל מיסי נמל. ביטוח וסיעות לחו"ל ודמי הרשמה
שבוע נוסף במלון הקפריסין
כולל הפלנה
מופעים באניה
והסעה למלון
$353
סוכנים מנו נתיבי ים בע"מ
MANO IJN
חל אביב: רח' בן יהודה 97. טל' 03-5224611
חיפה: רח' שער פלמר 2. טל' 04-667722
באר שבע: רח' ההסתדרות 37. טל' 07-238883
ואצל סוכן הנסיעות שלך

כל הדיבורים
חידת חמיצר
קול ישראל, רשת ב'
עידכון מיוחד לחידת חמיצר
נפתרה לנו חידה ועינת אלישדה מנגי־סל פתרה ונזכתה ב־10,500 ש"ח מתנת בנק דיסקונט.
חמתרגיל: קרן מור מחתמשייה הקאמרית!!
חחשבה: מזון מן משדה ("חמשייה" מנת מזון לחיילים בשדה), חדר קטן (קאמרי/קאמרי) צמח משגע (מור) או עצרויה בגן (נוי - שמח חחדשה). ממגרש חשמוט (קרן בבדורל) וחמשייה בבדורל) בתיאטרון (קאמרי).
בחסות בנק דיסקונט
למהירי החלטה
חמחירים כוללים: טיסה, מלונות, אוכלים ומלוות
חמחירים אינו כולל מס-נמל, עמלת שירות
הרשמה, ישראלים נסיעות בע"מ: 02-234172

קרינה רדיואקטיבית במכולה בנמל אשדוד

המכולה הועברה למחסן, ובמשרד לאיכות הסביבה מרגיעים כי הקרינה אינה דולפת

הקיואה העבירה אותו על דעתו

זלמן דוד, תושב ערד בן 78, המואשם בתקיפת אשתו (64), חשביר כי תקף אותה משום שחלכה לבלות עם גבר אחר. שופט בית־משפט השלום בבאר־שבע הורה לשחרר את דוד בערבות עצמית, ובתנאי שעד לסיום משפטו יתגורר בבית אחותו בחרצלית ולא יוכנס לתחומי ערד.

(כתב עמיר רפפורט, צילם חיים הורנשטיין)

מאת יצחק בר־יוסף, כתב „ידיעות אחרונות"

מכולה שהכילה חומרים רדיואקטיביים, ששלפו קרינה בעוצמה של פי 100 מקרינת הרקע הרגילה, התגלתה אתמול בנמל אשדוד.

המשרד לאיכות־הסביבה ורשות הגמלים פתחו בחקירה לבירור נסיבות הבעתה של המכולה לנמל ולבירור זהות בעליה.

המכולה התגלתה אתמול בשטח הנמל, כשעליה תוויות זיהוי של חומרים רדיואקטיביים. מכיון שלהנהלת הנמל לא רווח על תכולתה של המכולה, נקרא למקום ד"ר זוהר מוטלס מאיגוד קרים אשדוד לאיכות הסביבה. ד"ר מוטלס נכנס למכולה עם מונה גייגר, שהראה כי הקרינה במכולה מגיעה לרמה מסוכנת של 1 מיליירנטגן לשעה, פי 100 מקרינת הרקע הטבעית. מחוץ למכולה לא נרשמה קרינה חריגה.

למקום הוזעקו מיד מומחי המשרד לאיכות־הסביבה ומומחי קרינה של המרכז למחקר גרעיני בנחל שורק. לאחר בדיקות מדיפות נקבע, כי לא נגרם זיהום לסביבה, אולם המומחים הורו לפנות את המכולה למחסן צדדי שמור.

התברר כי בתוך המכולה היה מכשיר שבו משתמשות חברות לקידוחי נפט. במכשיר אלמנטים רדיואקטיביים, שאותם מחדירים לאתר־הקידוח, כדי לבצע מדידות שונות. הציוד שייך, ככל הנראה, לחברה אנגלית ששמה „לוגרקס", המשכירה ציוד קידוח לחברות חיפושי נפט.

דוברת המשרד לאיכות הסביבה, שרי צימרמן, ציינה אמש כי אין כל סכנה לסביבה במקום שבו נמצאת המכולה עתה, בתוך מחסן סגור, וכי הקרינה אינה נפלטת מחוץ למכולה.

קול המוסיקה בגלגל הגלגלון

פשוט מדהים

על חבמה עלו ארבעה נערים, בקושי בני 17, ניגנו שוסטקוביץ' (רביעייה מס' 8), ואני כמעט נפלתי מהכסא.

איכות אדירה של נגינה, רעוק של פרשנות בוגרת, שאינך מצפה מצעירים. פסטיבל כפר־בלום הציג אמש את זוטעתה השנה במוסיקה. זה פשוט מדהים.

לילדים האלה קוראים „הרביעייה הירושלמית הצעירה", והם הופכים את שוסטקוביץ' לרוסטרופוביץ' בצלילים: עמוק, אנושי, אפל. הם לא רק מנגנים – הם גם מקשיבים זה לזה. זו אכן מוסיקה קאמרית בשיאה.

והפתעה רודפת הפתעה. קורליון קרלסון, רוי קרת לפי המסיקה של פרת ובריי־ארס. אינני מבקר מוזיקה, וכמובן לא אנתח את השפה שלה, אבל עבורי היא היתה חוויה מוסיקה. כמו כלי־נגינה. פיוט כלי מלים.

הגילוי הנוסף של הפסטיבל הוא חברי המיש־ניית כלי־הנשיפה הישראלית החדשה. צעירים מופלאים. מנשים את „הערים" של יאנצ'ק עם כל הדיוק ושמחת החיים של הנערים.

„פסטיבל שאין לו נפילות איננו ראוי לחיי־קרא פסטיבל", אמר חכם אחד. ואכן, הפסנתרן אוהד בן־צור הגיש בטוהנו (התמיסייה לפסנתר) כאילו היה רג פורל ששכחו לשים על האש.

והיו עוד נפילות, ולכן כפר־בלום הוא כבר פסטיבל אמיתי. אבל לפני הכל – פסטיבל שמי־ציג הפתעה אחרי הפתעה.

חגור רון

משרד העבודה והרווחה
האגף להכשרה ולפתוח כח אדם
המחלקה לבחינות

לידיעת העוסקים במקצוע חשמל רכב

תכנית בחינות חדשה לסיווג מקצועי בחשמל רכב אושרה על ידי שרת העבודה והרווחה בתוקף סמכותה לפי סעיף 53 לחוק שירות התעסוקה תשי"ט 1959.
התכנית החדשה כוללת 2 סוגים (במקום 3 סוגים בתוכנית הקודמת).
הקבלה בין חטיבה חשיל לבין החדש היא כדלקמן:
סוג ישן 1 /1/א/ב מקביל לסוג 1 חדש.
סוג ישן 3 מקביל לסוג 2 חדש.
תאריך הקובע להעלאת תוכנית החדשה 1.10.95.
המבקשים לבחוק כבחינים אקסטרניים החל מ-1.10.95 ייבחנו על פי תכנית הבחינות החדשה.
תוכניות הבחינות לפי המסמכות החדשה ופרטים נוספים ניתן לקבל במחלקת הבחינות המחוזית של האגף להכשרה ולפתוח כח אדם כמפורט להלן:

תל־אביב:	המחלקה לבחינות – דרך פתח תקוה 86, קומה 4	טל. 03-5634119
חיפה:	המחלקה לבחינות – דרך העצמאות 82, קומה 3	טל. 04-619343
ירושלים:	המחלקה לבחינות – מגרש חרוסים, יפו 30	טל. 02-294926
באר־שבע:	המחלקה לבחינות – מרכז הנגב, דרך הנשיאים	טל. 07-495857

מדינת ישראל מודיעה
הנפקת איגרות – חוב במיכרז (1)

סוג איגרת/סדרה	סוג התחנכות (מדד/שפיר/בלתי)	סכום (6) (מיליוני שיח ע"ם) מתוכן לציבור	ריבית (2) (אחוזים) שנתית	מרווח (3) מינימלי	מחיר	
					המכרז	התוספת הנוספת
אלבון 6634 מ' (3)	2.952 שיפוצים	70	5	5.6875	2.8.95	3.8.95
גילון 2207 מ' (3)	לא צמוד	150	4	14.8	2.8.95	3.8.95

(1) המכרז הוא כפוף, לפי תנאי המכרז הכללי של המכרזים המתאימה לכל בחינת הנפקת שהנה זכר בתיבת.
(2) בחודשים מתחילת הנפקה.
(3) אישית הבר הנפקה ריבית שהתנהן ריבית מינימלית אחת המשלמת אחת לחצי שנה. הריבית הקטנה הראשונה ומתיחסת לקופת הריבית הראשונה בלבד.
(4) לגבי הנפקה הכולל יכול להשתנות בתני אחרי כלפי מסח או מקבל בהנפקה לכללי פעל הסכומים, שקבע בחוק בנק ישראל.
(5) פרטים מלאים המפורסמים בשירות בנק מעני הבנקים ואגד חברי הבורסה לניירות ערך.
(6) הנפקה עלולה הפרטים בקופת מלוה ואגרות המטבע לחסקה כל מס של אגרת חוב בנק ישראל המפרטים לקופת הפקדונות.
כלל פיקוח על מדיניות בנק ישראל מדיניות ו בנק ישראל מלוה (הנקמת לחוזר) הם הקבלים.

דיסני רכשה את אי־בי־סי תמורת 19 מיליארד דולר

זהו המיזוג השני בגודלו בהיסטוריה של עולם העסקים האמריקני. העיסקה הופכת את חברת „וולט דיסני" לחברת התקשורת והבידור הגדולה ביותר ברחבי העולם

מאת צרוק יחזקאלי, כתבנו בניו יורק

עיסקת ענק היעירה אתמול את עולם העסקים והתקשורת האמריקני. חברת „וולט דיסני" רכשה את רשת השלוויזיה „אי־בי־סי" ב־19 מיליארד דולר – המיזוג השני בגודלו בהיסטוריה של עולם העסקים האמריקני.

העיסקה הופכת את חברת דיסני לחברת התקשורת והבידור הגדולה ביותר בעולם.

ההודעה נפלה כרעם ביום הביר על הוליוד ועל וול־סטריט, כמו גם על 90 אלף העובדים של שתי החברות. אתמול בבוקר הבריזו שתי הן ברות על המיזוג בהופעה מפתיעה בתוכנית הטלוויזיה „בוקר טוב אמריקה" ואח"כ במסיבת עתונאים חפוזה.

ההשתלטות על דיסני על חברת „קפיטול סיטיס" – חברת האם של אי־בי־סי – מעניקה לדיסני גישה ליותר ממאה מיליון צופי טלוויזיה. השתלטות מעניקה לדיסני דריסת רגל כמעט בכל תחום בתעשיית הבידור והתקשורת, כולל תחום הספורט: „קפיטול" החזיקה בין השאר גם ברשת הספורט „אי־אס־פי־אנ" – המשודרת בכבלים ברחבי העולם.

בראש האימפריה החדשה יעמוד יו"ר חבר המנהלים היהודי של דיס־ני, מיקל אייזנר, ואילו יו"ר „קפיטול סיטיס", תומס מרפי, ימשיך בתפ־קידו.

לפי תנאי העיסקה, תתפוך „קפיטול סיטיס" לחטיבה של דיסני, וב־עלי המניות שלה יוכלו לקבל מניה של דיסני ב־65 דולר במזומן.

התוצאה המיידית של העיסקה היתה עלייה חדה במניות שתי החב־רות בוול־סטריט. „זו הזדמנות של פעם בחיים ליצור חברת בידור ותק־שורת יוצאת מן הכלל", אמר אייזנר שסגר את העיסקה במנעים סודיים שנמשכו לא יותר מימים ספורים.

אייזנר סיפר בראיון, כי העיסקה התגבשה כתוצאה מפגישה מקרית בחתונה בעיירה באיירהו ביום חמישי לפני שבוע. אייזנר פגש שם את מרפי ואמר לו, כי בעיה, כששתי החברות עובדות בצורה טובה „זה הזמן הנכון להתאחד, ולהעניק לעצמנו יתרון כדי לברוח אם נוכל לעמוד בפ־ני התחרה". מרפי, סיפר אייזנר, פשוט הסתכל עליו ואמר „אז קדי".

שתי החברות מכירות היטב זו את זו, ואף עיימן כבר פעמיים בעבר דיוונים רציניים על מיזוג, אך אלה לא הצליחו, אמר אייזנר.

ההכנסות של שתי החברות בשנת 1994 היו 16.5 מיליארד דולר.

אני חושב – משמע אני מפגין

מפגינים של תנועת „גרינפיס" הפגינו אתמול במקסיקו סיטי נגד החלטתו של צרפת לחדש את הניסויים הגרעיניים שלה. מול המיזאון לאומנויות בעיר, שבו מוצגת תערו־כה של חפסל הצרפתי רודין, מצא אחד המפגינים דרך מקורית למחאתו: הוא הזדמ־לסטלו של רודין „האדם החושב", כשבוטו מאופר כמי שמנגן מקרינה רדיואקטיבית.

(הצלמה: רויטר)

3 ילדים נרצחו באכזריות בבריטניה

מאת מורי קריימטן, כתבנו בלונדון

3 ילדים נמבחו באכזריות ביום ראשון בבריטניה ב־2 מקרים שונים. עיתונים בב־ריטניה מצעיפים פרטים כפחדים של 15 אלף דולר, למי שיספק מידע שיוביל לרוצחים.

שני מקרי הרצח שארעו בסמבלל, מסעירים את התקשורת הבריטית, הגיתנו מרגש אם הר־ויכח בשאלת החזרתו של עונש המוות.

מאז יום ראשון מודיעות משטרות וולס וצ־פון אנגליה כחצות גדולים, כולל הליקופטרים וסירות מנוע לאיסוקאם, המסוכה לליברפול, ולחוף העייירה לנדלונו שבצפון וולס, בניסיון ללכוד את הרוצחים.

פול בדרק, בן 13, ורוברט ג'י, בן 12, חזב־רים מילדות, יצאו לדוג בשבת בבחיינים באגם מלאכותי סמוך לביתם באיסוקאם. השניים בר־ששו לחזור, והמשטרה פתחה בחיפושים קודח־תניים. למגת ערב גילתה המשטרה את גוב־תו של רוברט מתחת לעץ סמוך לאגם, כשג־רונו מפוסקי באכזריות. גופתו של פול נמצאה לא רחוק משם, כשעל גופו רקידות סכין.

הרצח השני התרחש כמה מאות ק"מ משם. סופיה הוקן, בת 7, וגניעה עם הורה לבית הנר־פש של דודה. סופיה הלכה ליישן באוהל שהי־קימה על חישא מאחורי הבית.

סופיה נחשפה למגת בקר. הרצח אנס את הילדה חנק אותה למוות. הבנתה נתגלתה כ־5 שעות אחרי שנחטפה, על ידי עובר אורח שה־ייל באיזור. „זהו הרצח המעוגל יחבר שראיתי בחיי", אמר המרקר במרשת.רצח הילדה.

אתמול עצרה משטרת וולס שני חשודים ברצח. החשודים סירבו למסור פרטים נוסמים.

פול בארקר (משמאל) ורוברט ג'י. הרוצח שיסף את גרונותיהם.

(הצלמים: רויטר)

לקוחות מבוהלים של בנק יפאני משכו חסכונות בסך 679 מיליון ד'

מאת פוכניות וידיעות, יסוקי

שלמונות יפאן עשו אתמול מאמץ צנוע גרולים לתצמודת עם לקוחות של הבנק „קרסמו שינוי קמיאיי, שמשמו ממנו אתמול הפקדות בסך 58.8 מי־ליארד ין (679 מיליון דולר).

הבנק המרכזי של יפאן מיהר לספק לבנק מימון חירום. ולדברי מוכנות לבנק מימון חירום. ולדברי מוכנות רכוי שוקל מתן הלוואות מיוחדות כדי לתגן על המפקידים. לדברי אנליס־טים, ייתכן שבנקים אחרים ביפאן זיי קלעו לקשיים. ביום שבת הבחיש קוסי מי בדם את הדיווח שהוציע ביומון הנקודן מאוצרי שימבון, שטען שלבי נק קמות אירידה של יותר אחרים.

הידיעות היפאניות „קיודר", הבנק הזר לתגן על המפקידים. לדברי אנליס־טים, ייתכן שבנקים אחרים ביפאן זיי קלעו לקשיים. ביום שבת הבחיש קוסי מי בדם את הדיווח שהוציע ביומון הנקודן מאוצרי שימבון, שטען שלבי נק קמות אירידה של יותר אחרים.

מנהל בתי המשפט
השופטים והעובדים של בתי המשפט
משתתפים בצערו של חברם לעבודה
מר שלום יוסף
במות האב
המבקש תנחומיהם הבנים
לו ולבני המשפחה

דודתנו - יקירה מכל
אסתר אלפייה זציל
הלכה לעולמה
מתכנת רגולה "יקירת ירושלים"
מתאבלים: אתי"ניה ומשפחותיהם
דרומים ובאל משפחת שחיק, רח' בית הכרם 8, ירושלים.

לאון בור התאבד ולא נהרג מיריות צלפי המשטרה

לאון בור, תופף הנשמבים בקלן, הת־אבד – ולא נורה כמבקעת צלפי המשטר־רה. כך נמסר אמש במסיבת עתונאים שהרגמה המשטרה המשפרה של קלן.

התובע הכללי של העיר, קרל אוטרמן, מסר, כי חניתה של נתתו העלה, כי היר־ייה שפגעה בדקתו וחיבגית גורלה מסוחר קצר מאוד, ואילו צלפי המשטרה הין רחי־קים. אחת מבנות הערבה שהיתה באוטו מוס הנידה גם, כי בור ירה בעצמו. לאחר שהרג את הגרמנייה בת ה־65 שהיתה באו־ר שבוטו.

במסיבת הנעיתונאים אמרו, כי נראה שבור. תתאבד לאחר שהבין כי תובעיתו לחשוף מעוט גנבלה. מן חמרשים שנמסרו כמסיבת עתונאים עולה עוד, כי בשנתיים האחרונות שתה ליאון בור בארה"ב הגיע להגלגי לעני שלוש שבועות. עדין לא ברור יום כניסתו לגרמניה.

ניאה גם סיבה בחתוי 24 שעות.
ישראל חוזר, גרמניה

ערפאת מכר את הזכויות לפרסום התמונות של בחו

יריב הרשות הפלשתינית, יאסר ער־פאת, מכר אתמול את הזכויות הבלע־דיות לתמונות של בתו הרעיונית.

את הזכויות הבלעדיות לתמונתיה של האוזה ערפאת בת השבוע קנתה מכונת תמונות „סיג"א" בגרמניה. כך מסר עורך־דינו של ערפאת, מאפריק מאבט.

מאבט לא מסר את פרטי העיסקה, אך הכחיש בזעם את הידיעה שהתפרסמה בשבוע עון צרפתי, לפיה שילמה המכונה עבור הזכויות תצי מיליון פרנק – 104 אלף דו־לר.

בעל המכונה אמר, כי מיכונתו קיבלה את הזכויות בשל עמדתו האיתנה והיכדר חו ערבות חיומים עם ערפאת. עוד מסר, כי תמונתה של המעוזה, בגודל כול, תוצ־ג בשבוע בשבוע „סיים".

איפה, גרמניה

חקירת הפיצוץ במטרו בפאריז: שלושה עצוקים

אל הרשות הצרפתית הגיעו אתמ־ול שלושה אשמים הרוצים בשמירת אי־ם הזהות. הם הגיעו לתחנת המשטרה בלוי־ון, ומסרו לשוטרים שהם אחראים לפיצוץ בתחנת המטרו בפאריז, אשר הרג אדם ופצע 60 אנשים ב־25 בנובמבר.

הקבוצה, הנקראת „הצבא הפרטי הצרפתי", מתנגדת לנוכחות הצבא הצרפתי בדרום לבנון, ומבקשת לעודד את הממשלה לנקוט בצעדים נמרצים יותר נגד ישראל.

הקבוצה הודיעה, כי הפיצוץ בתחנת המטרו בוצע בעזרת מכשיר שלט רחוק, ולא נגרם נזק לרכבת עצמה. הם הוסיפו, כי הם מתכוונים לבצע פיצוצים נוספים, אם לא יתקבלו דרישותיהם.

קרינה רדיואקטיבית בנמל אשדוד

המכולה הועברה למחסן, ובמשרד לאיכות הסביבה מרגיעים כי הקרינה אינה דולפת

מאת יצחק בר־יוסף, כתב „ידיעות אחרונות"

מכולה שהכילה חומרים רדיואקטיביים, ששלפו קרינה בעוצמה של פי 100 מקרינת הרקע הרגילה, התגלתה אתמול בנמל אשדוד.

המשרד לאיכות־הסביבה ורשות הגמלים פתחו בחקירה לבירור נסיבות הבעתה של המכולה לנמל ולבירור זהות בעליה.

המכולה התגלתה אתמול בשטח הנמל, כשעליה תוויות זיהוי של חומרים רדיואקטיביים. מכיון שלהנהלת הנמל לא רווח על תכולתה של המכולה, נקרא למקום ד"ר זוהר מוטלס מאיגוד קרים אשדוד לאיכות הסביבה. ד"ר מוטלס נכנס למכולה עם מונה גייגר, שהראה כי הקרינה במכולה מגיעה לרמה מסוכנת של 1 מיליירנטגן לשעה, פי 100 מקרינת הרקע הטבעית. מחוץ למכולה לא נרשמה קרינה חריגה.

למקום הוזעקו מיד מומחי המשרד לאיכות־הסביבה ומומחי קרינה של המרכז למחקר גרעיני בנחל שורק. לאחר בדיקות מדיפות נקבע, כי לא נגרם זיהום לסביבה, אולם המומחים הורו לפנות את המכולה למחסן צדדי שמור.

התברר כי בתוך המכולה היה מכשיר שבו משתמשות חברות לקידוחי נפט. במכשיר אלמנטים רדיואקטיביים, שאותם מחדירים לאתר־הקידוח, כדי לבצע מדידות שונות. הציוד שייך, ככל הנראה, לחברה אנגלית ששמה „לוגרקס", המשכירה ציוד קידוח לחברות חיפושי נפט.

דוברת המשרד לאיכות הסביבה, שרי צימרמן, ציינה אמש כי אין כל סכנה לסביבה במקום שבו נמצאת המכולה עתה, בתוך מחסן סגור, וכי הקרינה אינה נפלטת מחוץ למכולה.

מ"ז בספטמבר יופעלו בתי־משפט למשפחה

מאת גבי ברון, כתב „ידיעות אחרונות"

חדיונים המשפטיים בענייני אימון, אפוטרופסות, ירושות, עזבונות וצוואות יעברו בהדרגה מ־1 בספטמבר לטיפול בתי־משפט למשפחה, שהקמתם כבר נמצאת בעיצומה.

הכנסת קיבלה אמש בקריאה שנייה ושלישית הצעת־חוק ממשלתית להקמת בתי־המשפט למשפחה. בתי־המשפט, שהראשון בהם יתחיל לפעול בתל־אביב כבר ב־1 בספטמבר, ירוגו, בין השאר, בתביעות למזונות, אבהות והביעות להחזרת ילדים חטופים. מקרים של אלימות במשפחה ימשיכו להיות בתחום סמכותם של בתי־משפט השלום.

הוועדה לבחירת שופטים תבחר בשופטים מיוחדים לבתי־המשפט למשפחה. יחידות־סיוע, הכוללות פסיכולוגים, יועצי־נישואין ועובדים סוציאליים יוקמו לצד בתי־המשפט החדשים, והשופטים יוכלו לצוות על הצדדים למנות לייעוץ.

אם בתיאטרון

חוצים את הגשר

„טרטיף" מאת מולייר, בעריכה: יחשיש סובול, בימוי: יבגני ארית, תיאטרון „בשר".

כמעט כל הצגה של תיאטרון „בשר" היא חווית תיאטרונית מרשימה, חזקה ואמתית. אבל, „טרטיף" לא היא רק הצגה יפה מאוד, אלא הצגה עברית. יבגני אריה ויוחקיני חצו את הגשר. „טרטיף" שלום מרבר עברית מעולה, ומשרר רמזים עכשוויים.

לתירגום המצויין, הזיי הישוקיף אוראי יהר־שע סובל, שמטע את קצן ודת הצבוע והמ־תחסד של מוליייר בעברית חיה ומקומית. בפ־רשנות של אריה אין חרשנות, אבל כמו כל הצגה שלו היא מבריימת היטב, מלאה רמיון ודיעונות ביפחיים ומבוצעת להפליא.

ביבור החצגה – טרטיף, מבוצע ביידי יש־ראל המרדוב שמגלם בגל, צבוע ומתחסד מלא כך מסר אתמול משה רונן, מנכ"ל חברת הכבלים „עדרי הזהב" ויו"ר איגוד חברות הכבלים.

לדברי רונן, חברות הכבלים לקוח על עצמן לה־גדיל את הזמינות בהפקות מקור ב־6.5 מיליון דו־לר. עד עתה השקיעו בהפקות המקור 2.5 מיליון דולר. רונן אמר, כי זוא „משוכנע שכאשר מתקיים תהליך שרק בחמדיר חדש, לא סביר שיר־ר עודבר ביין, המכונה על המגבלים העסקיים, יאמר כי הכ־יני הכבלים מפרים את הסחר שנקבע בחוק ומנה־לים הסרר כובלי".

בעלים חדשים לערוצי הכבלים

מאת אורה עוירון, כתבת „ידיעות אחרונות"

בימים אלה מתבשל המהר חדש לחזיונות על ערוצי הכבלים, ולפיו יועברו לבעלויות חדשות ערוצי חשידור, המאוגדים כיום תחת הגב של חברת „אוי.בי.אי".

על־פי הסדר זה יועברו ערוצי הספורט, הילדים המרע לשתי בעלויות אחרות. הבעלים החדשים יקיימו יחסי ספקלקות עם וכיינו השידור בכבלים. כך מסר אתמול משה רונן, מנכ"ל חברת הכבלים „ערוצי הזהב" ויו"ר איגוד חברת הכבלים.

לדברי רונן, חברת הכבלים לקוח על עצמן לה־גדיל את הזמינות בהפקות מקור ב־6.5 מיליון דו־לר. עד עתה השקיעו בהפקות המקור 2.5 מיליון דולר. רונן אמר, כי זוא „משוכנע שכאשר מתקיים תהליך שרק בחמדיר חדש, לא סביר שיר־ר עודבר ביין, המכונה על המגבלים העסקיים, יאמר כי הכ־יני הכבלים מפרים את הסחר שנקבע בחוק ומנה־לים הסרר כובלי".

מחירי הבנזין ירדו ב־1.8%

הלילה בתחנות ירידי מחירי הבנזין הד־דלקים לסוגיהם משתערים על עד עשרת אחוזים.

מחיר בנזין 96 אוקטן ירד בשיעור של 1.8 אחוזים והוא מעתה 2.19 ש"ח לליטר.

בנזין 95 אוקטן, נטול עופרת, הוזל ב־1.4 אחוזים והוא מעתה 2.15 ש"ח לליטר.

מחיר המזוט הקל לתעשייה ירד ב־6.2 אחו־זים ומחיר המזוט הכבד לתעשייה ירד ב־9.6 אחוזים. הנפט הוזל ב־10.8 אחוזים.

רני שדה

דו"ח המבקרת: יש ליקויים בערוץ השני

מבקרת המדינה תקיים מעקב אחר מידת הרישות השנייה למלוויזיה וידיו על שידורי ערוץ 2.

בתעדה לביקורת הנריאה גונבו אתמול מי־מצאי המבקרת על עמידת הוכיינים בתנאי המ־כרז ובכללים שקבעה מועצת הרשות.

המבקרת קבעה, שאנו תחילת שידורי הע־רוץ השני הצליחו כל הנוגעים בדבר להביא לשיפוי בהיבטי הבפיות של הציבור ולהיות גר־רם מתחדה לטלוויזיה הישראלית, אך מתחה על אי עמידת הרשות בכללים שנקבעו ועל כך שלא תמיד הצליחה לאכוף את הכללים על בע־לי הזכיון, בעיקר בכל הנוגע לזמן המוקצה לפירסומות.

יו"ר הועדה, ח"כ דוד מגן, הגדיר את הד"ח כחמור. הוא חזכיר את תמריבה הבכדה שביב־שה בתחלך בתירת שלושה חוכיינים וטען, כי בהפרת הכללים יש משום עוול לאלה שלא זכו בתכרז. הוא ציין, כי לשידורים בערוץ השני יש השפעה פוליטית רבה, העלולה אף להכריע את תוצאות הבחירות לראשות הממשלה ולכונסת בשנה הבאה.

טובה צימוקי

3 סטודנטים נפצעו בפיצוץ במעבדת כימיה

3 סטודנטים נפצעו בחורה קל מחת־מוצאות מכתבה במעבדת לכימיה באוני־ברסיטת בר־אילן, אתמול אחר הצהריים.

הסטודנטים עסקו בניסוי כימי. בשל חיפוש יתר בעת תהליך ויקוק חומר לא רעיל, התפוצ־צה אחת המכתבות. הסטודנטים נפצעו משברי זכוכית ופונו לבית־החולים „שיבא" בתל־השר־מר, לטיפול שבסיומו ישוחררו לבתיהם.

חוכר האוניברסיטת מסר, כי הבקיר יבדוק נסי־בות האירוע במעבדה, כמקובל במקרים כאלה.

יהודית יחזקאלי

ייאסר על מעביד לדרוש פרופיל צבאי של מועסק

הכנסת אישרה הצעת חוק, האוסרת על שימוש אזרחי בכל פרטיו הצבאיים של אדם

מאת גבי ברון, כתבנו בכנסת

הכנסת אישרה אתמול הצעת־חוק, האוסרת לחלוטין לדרישו מכרשותו לחצינו את נתוני הסרי־מ הצבאיי חרפואי שלו, את הרפ"יר (ירידה פסיכומטרי רא־שוני) או הקב"יא (קבוצת איכות) הנקבעים לו בסמגרת מבריקי הגי־ום לצחיל.

הצעת, מיזמתו של יו"ר ועדת החו־קה, ח"כ רני צוקר (מר"צ), הוסף דרי־שות כאלו מצד מעבידים לבלתי־חוק־תיו. עד כה נהגו מעבידים לדחות מר־עמרים שמחרחו מצדל על בסיס פרופיל רפואי „21" או דומה, מתוך גישה שבדובר בפרופיל נמוך על רקע ליקויים נפשיים.

החוק נועד למנוע כל אפשרות לר־רוש מאדם למסור פרטים בעלי אופי צבאי סהור, שנועדו לשימוש צבאי בל־בד ואינם רלוונטיים לחיי האזרחיים של אדם.

החוק קובע, כי מי שיעשה שימוש אסור בפרטים רפואיים אישיים יואשם גם בעבירה של שימוש שלא כדין במי־סמכים צבאיים והרלמן מדיע. שעו־נשם עד 5 שנות מאסר.

ניצלו מטביעה

טל פינברג ושרון אחרון, זוג סטודנטים שטיילו בבארק שטיילו בבארק חירקון, שמעו יללות מתוך חמים. טל קפץ לנהל ומשוח שקיע „אזבל", בת נמצאו שישה גרי כלבים מסוג „רוטה גרמני" ב„אל־אל־אס חיות". לא חצלילתו לחושיע את אחד הגורים, אך חמשת האחרים (בתמונה) מוצעים עתה לאימוץ – לא למטרות מסירה – בטל 03-6481179.

(כתב: יצחק בר־יוסף; תצלום: אפי שריר)

אקי אבני שוב בטעות את אפו של צביקה הדר

הדבר אירע בחזרות למחזמר „גריז", במהלך קטטה מבויימת

• מכיוון שהבמה לא היתה מוכרת לשחקנים, חרגה „בעיטה" מתוכננת ממימדיה וריסקה את אפו של כוכב החלסטרה

מאת עמוס אורן, כתב „ידיעות אחרונות"

המעבר מאולם חחזרות לבמת ה„פיטרמה", שתאורת החל מה־10 בחודש את המחזמר „גריז", תבעה בראשית השבוע „מחיר רמים" מכוכב המחזמר, צביקה (דודו אלמוטרה) חדר.

באחת הסצינות בחצנה, מנהלים כוכביה אקי אבני (רני זוקו) וצביקה הדר (מנחה ההצגה וחמקרדים נוספים) קטטה מבויימת ביניהם. במהלך החזרות, בלילה שבין ראשון לשני, בגלל אי־היכרות עם מפלסי הבמה האמיתית, בעיטה „כאילו" שלח אבני בכיוונו של הדר, פגעה „על אמת" בפרצופו של האחרון, ולדברי הנוכחים – „מוצאה לו את האנפים".

הכוכב החוש לבית החולים. „ולפסטו" בחולון, שם אובחנו שני שברים באפו. הדר, עם עין שמאל „מגורה" וסחתרורות, נשלח להשחקפות ולמנורות בביתו.

בארה"ב חוששים: החמאס עלול נעדים פוצצו מטען

(סוף מעמוד ראשון)

רת עפולה, סנ"צ זאב גר־סון, וחשוטרים מצאו, כי לרלח המזכירות חובר־מסי־עון מאולתר, שחורכב מגפ־צים שהליים, מספר כדור־רים ותחיל השחיה. מתר־צאה מהפיצוץ נגרם נזק לרלח הכניסה ולחלונות המכירות, אך לא היו נס־געים.

במשטרת עפולה חוקם צוחת חקירה מיחה, בפי־קוד מקר עופר כהן. חחוקי רים עצרו שבעה נערים בני 14־16 מחקיבוץ, בחד שר שחקמינו את המטען כנקמה על בן שלא חוחשו לצאת לטיול, הם שוחררו בחוום חקירה.

„החחוש במשק קשה", מיסר אחר מוחזיקי המשק. „קשה להעלות על הדעת שנערים שלנו עשו את זה. אנחנו ידועים כמשק שמ־חזר רן, אבל כנראה שהשיכבה הזו מובלת מחידרדרות. כמובן שנצטרך לבדוק את עצמנו והיכן טעינו". חבר אחר ומוסיף: „הנערים ואר־לה שברו חרבה כלליים".

גורמים במשטרה הכי־ען קורת רוח מהחלשה הקיבוץ לטנות למשטרה ולחחלון על האירוע – ולא „לסגור" את המקרה בתוך הקיבוץ.

קיבוץ עין חרוד מאוחד חוקם ב־1921 ונחשב מעוח של חנק"מ. יצחק טבנקין ואחרי, מראשי האיריאר לוגים של חנועת העבורה, חי בקיבוץ, ומשפחתו מב־שיכה לגרון בו.

(סוף מעמוד ראשון)

ענות לבקשתה של ישראל להסגיר ליריה את ראש הלישכה המדיינית של הח"ד מאס, ד"ר מוסא אבו־מר־זוק, העצור בניו־יורק. (עמ' 5)

גאוי: חאמס, בכיר חמ־אס ברצועת עזה, איים אתמול כי האיתנו יפגע באינטרסים אמריקניים ור־שראליים אם חסגיר אח"כ את אבו־מרזוק לי־שראל. „גם מעצרו של השיח' אחמד יאסין על־ידי הישראלים ב־1989 גרם לרוכי פיגועים חמי־סות חיילים, במטרה לה־ביא לשיחרורו", אמר חא־מר.

אחר מראשי החקלה היהודית בניו־יורקים, הנ־מצא בקשר הדוק עם ה„אם־בי־איי" אך ביקש שלא לחזיקף בשמו, אמר: „האמריקנים מודאגים. אב־חנו מודאגים. הבעיה כאן היא שחחמאס יגמה להע־ביר מסר אחורה באמצעות ציר „פיגוע".

מזקמינו מובח צימר־קי ועדכה אינאו מסרחונו הוצא אמונל בירושלים על־ידי שופטת השלום, חוקם ב־1921 ונחשב מעוח של חנק"מ. יצחק מבנקין ואחרי, מראשי האיריאר לוגים של חנועת העבורה, חי בקיבוץ, ומשפחתו מב־שיכה לגרון בו.

בוושינגטון, כי ישראל עו־מדת לבקש את הסגרתו בתוך 60 יום.

שר המשפטים, דוד לי־באי, הבהיר, כי החחלטה לבקש את הסגרת אבו־מרזוק התקבלה בעיקר מטעמים מדיניים – שכר דו על הקשיים המשפטיים הכרוכים בחצנת הראיות בחיק. „אנחנו רוצים להר־לחם בטרור, ובאשר ארה"ב עוצרת אחר מראשי הד־מאס, לא נשב מנגר ונראה איך משחררים אותו", אמר.

ח"כ אמנון רובינשטיין, המשרד המשפטים האמריקני הגי־ע בלמקנת, שאין ביריחם ריי ראיות לחעמיד לדין אח מראיש בחר"ב – ופחח הם מצפים לבקשת הסגר־רת הישראלית הרשמית ולראיות שישראל מחמוד נת לחציג. ח„ניו־יורק טיי־מס" מסר אתמול, שחיער יות האמריקניות מצפות שהמוסר ישיש עודה באס־עקת ראיות נגד מרזוק, הקשרותיו אותו לפיגועי מרח.

פרקליטו היהודי של אבו־מרזוק, סטנלי כהן, מתכנן מערכה משפטית, שתימשך – להערכת כל המומחים המשפטיים – הר־רשים ארוכים, ואולי אף סנים. מרזוק אישר לפרק־ליט לשכור לאלחר פרק־ליט ישראלי, המתמצא בחוק הישראלי. כהן כבר החל לגיים מה שכינה „צר־חת חלומות" של פרקלי־ם, המומחים בחוק הפנ־דה האמריקני. הוא אמר, כי ישראל תהיה חייבת להע־לות לדיון הצדים מכוני מב"ב ומטר. „ובוקר אר־לדרבו. „אנחנו עוויים לגבות ערות בנו מרבין".

הבחרה

ב.ד ימים" האחרון, בכתבה „חיה לנו ילדי" מיין בטעות כי הדיר בו הבים דני ויים ז"ל, שנהרג בתאונת מטוס, נמבר.

אנו מתנצלים בפני הוחרים ומאלחים להם בראות חאריסות ימים.

אלופים במילואים יסבידו

(סוף מעמוד ראשון)

ראש המטה לאלוף ב' יחר־רבן, בין היחר, אל־ידי ראשי אגפים אליה, כחצין כבר בבה"ל ובסדיח הבי־יום של החסבמים שחצאו לא־רח"כ מרי להיפגש, להר־צות ולשוחח עם מעצבי דעת הקהל, נציגי התקשו־רת ועם הקהילה היהודית בראשית".

היוצאים לאיח"ב יחר־ר־בן, מנחם אליה, מרדכי ראשי אגפים, מרדכי בן־ציון, אל־ידי עיוכלו לחתמדת גם עם הביקורת הביקתה נחוגים רחבים בציבור היהודי בא־רח"ב בגר ההסכמים עם אש"ף.

הסבריהם מטעם המ־משלה יהו: ראש הסב"ב לשקבר, יעקב פרי, הלוי־פים במילי אביהו בן נון, קמרם מצגע, אנגש בן גל, רני דוכשילה, רן גוזן ומנו־חם מרוק, ואלאלים במילי רב חמרי, פרדי זן, גרי דר־הר ויוני שמשוני, ואל"מ יונתן לרנר.

משרד החוץ פנה אח־מול במכתב לקציני המ־לואים, שבו נכתב: „המשאומנן עם הפלש־תינים הגיע לשלב מסי־ומכריע, ויש לו בסיאות השלכות על תהליך הש־לום כולו. חשוב, לדעתנו, להחיר לציבור בעולם את מסרותיו של החלוץ, מסרות ומשיחות על המיכ־פים הבינמחוניים, אם המ־צב הנוכחי וכמה שצפוי בעתיד הקרוב, לבטאות לגבשת אמון ומוכנות ימים.

שיחאבי: „לא נפעל מתוך לחץ זמן"

– מאת סמדר פרי –

„איש לא יוכל לאלץ את סוריה לחתום על הסכם שלום, שיסגן בריבוצחה על אדמותיה. כך הודיע אתמול הרמטכ"ל הסורי, חיפסת שיחאבי.

גויים לחבחיר את עמדת סוריה בעוגנה לחתבטא־ניות המאריגות בישראל.

חיקון

לצערנו נפסח בטעות חלקי מחלל בלבנון השנה, שפורסמה אתמול בידיעות אחרונות", שמו של סמ"ר יגיב ששון ז"ל, שחרג בלבנון.

ישראליות בוול סטריט – 31.07.1995

שם המניה	מחיר סגירה	שינוי יומי	שינוי יומי ב־%	מחיר בבוקר	נמוך יומי	מחיר בסגירה	מכפיל
אם אמ סי SP 500	582.07	-0.86	-0.2	583.49	580.66		
מטק כללית NASDQ	1001.22	-4.06	-0.4	1023.08	988.44		
מוד נרס ZIS	182.57	+2.27	+1.5	183.82	180.30		
מוד מלונים TIX	200.88	+0.49	+0.2	204.64	201.25		
מוד שקמה ISX	151.97	+2.81	+1.7	153.26	150.16		-
אריוסקוס EDNTF	1/16	--	--	1/16	1/16	11700	
אדיסונס EDUSF	9	-1/8	-1.4	9 1/8	8 7/8	64500	56
אופל OPAL	24 1/4	-1/4	-1.0	25 1/4	24 1/4	153800	
אורבוק ORBKF	12 1/2	-1/4	-2.0	12 1/2	12 1/2	37400	18
אורמט ORRA	21 1/2	+1/2	+2.4	21 1/2	21	28200	27
איסי־אי ECILF	15 1/8	+5/8	+4.3	15 5/8	14 5/8	1044100	14
אי־אי־אס ISLF	3 9/16	+1/16	+3.0	3 9/16	3 1/2	101000	
אי־אס־סי SISCF	2 9/16	+1/16	+2.5	2 9/16	2 1/4	7600	8
אי־בי AGAI	36 9/16	+3 9/16	+10.7	36 9/16	33 1/4	499200	
אמרון INDGF	59 1/2	-1 7/16	-2.9	61	59	128800	
אינטרטרם IPLLF	15	--	--	--	--		
אלבט ELBTF	22 1/4	+1/4	+1.1	22 1/4	22 1/4	2000	22
אלדן ALDWF	21 1/8	-1/16	-0.3	21 1/8	21 1/8	61800	29
אלט ELT	3 1/8	+12.5	+400.0	3 1/8	3 1/8	467100	26
אלקטרו פיזל EFCK	6 7/8	-1/8	-1.2	6 7/8	6 7/8	8800	
אלרן ELRNF	9 3/8	+1/8	+1.3	9 3/8	9 3/8	1900	23
אלדן אס ELRWF	4 3/8	-1/8	-2.9	4 3/8	4 3/8	6000	
אס טיסטמס FLSHF	4 7/8	-1/4	-6.1	4 7/8	4 7/8	1100	
אמפל אב"ח AMPLF	18 1/2	--	--	18 1/2	18 1/2	100	
אס W AS W	5/8	--	--	5/8	5/8		
אמזל אס A AS A	6 7/8	--	--	6 7/8	6 7/8		
אפי ERII	64	+0.5	+0.8	65 1/4	63 1/2	211800	29
אריאל ARLCF	2 7/16	+1/16	+3	2 7/16	2 7/16	18100	12
אריאל אס ARLWF	3/16	-3/16	-38.5	3/16	3/16	1900	
אריה ARYTF	1/4	+1/8	+33.3	1/4	1/4	10700	26
אתר רבסטן ROROF	--	--	--	--	--		
בי־אי־אר BVRTF	5	+1/8	+2.5	5	4 7/8	10300	31
בי־בי־טכנולוגיה BTGC	3 1/2	-3/8	-9.8	3 1/2	3 1/2	71800	79
ביפוקס GOTK	9 3/8	+1/4	+1.4	9 3/8	9 1/8	418200	
גילת GILTF	27 1/4	-7/16	-0.2	27 1/4	27	63800	27
דיאס־אס־אי DSSI	11 1/2	-3/8	-3.2	11 1/2	11 1/8	30	30
דיאס־בי גרופ DSPG	24 1/8	+1/8	+0.5	24 1/8	24	385800	35
דיאס־סי תקן DSPC	25 1/2	+1/2	+2.0	25 1/2	24 1/2	88300	25
הלתיקני HCTLF	1 9/16	+7/32	+7.7	1 9/16	1 9/16	32300	50
הטמרת שבר ILDCY	--	--	--	--	--		17
טאור סטוקר TSEMF	34 3/4	--	--	34 3/4	34 3/4	23100	23
טבע TEVIY	40 1/2	+0.2	+0.5	40 1/2	40	161800	29
טי־בי־אי TVGIF	1 9/16	--	--	1 9/16	1 9/16	8000	
טי־בי־אי Adr TVGWF	--	--	--	--	--		
טי־בי־אי שבר TVGZF	--	--	--	--	--		
טי־בי־אי Cdr TVGLF	--	--	--	--	--		
טכאוטיקס TCNOF	10 1/4	+1/8	+1.2	10 1/4	10 1/4	24100	31
טלגלי TELGF	1 1/8	-1/16	-5.6	1 1/8	1 1/8	1200	
טלגלי אס TLGZF	1/8	--	--	1/8	1/8		
טלסה TLDCF	9	--	--	9	9	3900	
טשק ISTEF	9/32	--	--	9/32	9/32	5300	
ישרל ISRL	3 1/8	+17.6	+300.0	3 1/8	3 1/8	163700	
ישרקו AX ISRLW	--	--	--	--	--		
ישרקו Bx ISRLZ	--	--	--	--	--		
כפמרב CMVK	18 1/2	--	--	18 1/2	18 1/2	20000	29
כרמל KARL	10	--	--	10	10		4
לאומטיקס LNOPF	13 1/2	--	--	13 1/2	13 1/2	38600	20
ליאר LASF	8 1/2	+2.1	+33.3	8 1/2	8	26400	12
ליאר אס LASGF	--	--	--	--	--		67
לן־גט LANTF	24 1/2	+5.7	+23.2	24 1/2	24	639600	28
מגיק MGICF	11 1/2	+7.0	+6.1	11 1/2	11 1/2	21600	
מגל MAGSF	1 9/16	-3/16	-8.0	1 9/16	1 9/16	9900	18
מיטשל MISHF	1 1/2	--	--	1 1/2	1 1/2	4700	
מיטר הרכיב DODDF	3	-3/4	-5.4	3	3	38800	
מקורות MEROF	25	--	--	25	25	10100	28
נטמ NETM	10	+1/4	+2.5	10 1/4	10	463000	34
נייר חדרה AIP	69 1/2	+3.5	+5.3	69 1/2	66	22100	171
נוסקו NOUSF	5/8	-1/16	-7.7	5/8	5/8	8000	
נוסקו Adrx NOUAF	7/8	-1/8	-10.0	7/8	7/8	7000	
נוסקו Bdrx NOUZF	--	--	--	--	--	94100	14
סמיקון SCMF	5	+0.6	+13.6	5	4 1/2	5800	10
סילקום SILCF	--	--	--	--	--		
סלקום אס SILZF	--	--	--	--	--		
עשן OSHSF	65 1/2	+2.1	+3.3	65 1/2	63 1/2	16600	
עלן DANIF	1 9/16	+1/16	+10.0	1 9/16	1 9/16	8000	
על קבר EIZ	2 1/8	+1/8	+6.3	2 1/8	2 1/8	2000	5
על קבר אס A EIZ A	1/2	-1/8	-20.0	1/2	1/2	8000	54
פי־בי־אי IEC	23 1/2	-1/2	-2.1	23 1/2	23 1/2	8000	
פרטנרים ETI	5 1/2	--	--	5 1/2	5 1/2	71800	
פרנס CMTTF	1 1/8	+1/8	+12.5	1 1/8	1	3000	
פרנס ISL	11 1/4	-1/4	-2.1	11 1/4	11	7600	9
קרן ישראל RADIF	11 1/2	+1/8	+1.1	11 1/2	11 1/2	11100	
רוסטיקס TATTF	3 1/8	-1/8	-3.9	3 1/8	3 1/8	3000	
תנאים TADIF	17 1/2	-1/2	-2.8	17 1/2	17 1/2	17500	
תדיראן TAD	30 1/2	-1/2	-1.6	30 1/2	30 1/2	30100	

מהמניות המובילות בלוח מחירות המניות בוול סטריט, מתפרסמות

בצערם רב אנו מודיעים על פטירתו של בן בעלי ואבינו דוקטר

בנימין קפון

ב"ר אריה ז"ל

ההלוויה תתקיים היום יום שלישי ה' באב תשנ"ה 1.8.1995 בשעה 11:00 בבית העלמין הישן בראשל"צ

ישמרם שבעה בבית המנוחה רח' וולי ושרון 13, ראשל"צ

המשפחה המתאבלת

מודעות עד חצות ידיעות אחרונות

177-022-9000

במלאת חמש שנים לפטירת יקירנו הנער

טרן גלבוע ז"ל

תערך אזכרה לכבודו ביום חמישי, ו' באב תשנ"ה 3.8.95, בשעה 18.15 בבית העלמין, רח' פינסקר הרצליה (נפגשים ליד השער)

תפילת מנחה ומעריב ישרבו בבית־כנסת יסמקיש מלך, רח' מזוזליבר, בשעה 19.30.

המשפחה

קבלת מודעות אבל לת דחוף

ל - ידיעות אחרונות

03-5246363

לשמוליק ואפי צפריר

משתתפים בצערכם

במות עליכם

ציפורה ז"ל

מחבריכם בקבוצת

סאני אלקטרוניקה

מודעות אבל נפרסום ישיר

"ידיעות אחרונות"

177 022 7383

בצערם רב אנו מודיעים על פטירתה של

אשתי, אמנו, אחותנו ומבתנו הזקנה

שלומית אהרונוביץ

ההלוויה תתקיים היום יום שלישי ה' באב תשנ"ה 1.8.95 בשעה 12.00 בבית העלמין הירקון (כניס חוצה שומרון)

אבלים:

בעלה: שמואל אהרונוביץ

בנה וכלתה: אליעזר וענת אורן

בתה: נאוה אהרונוביץ

נכדיה: טל, שיר, הדס, ניר ורון אורן

אחותה: פנינה פרידמן

אחותה: ברנרה ספיר וב"ב

אחותה וגיסה: הדרה ואבא פז וב"ב

ישובים שבעה בבית המנוחה, רח' ורבורג 6 ת"א (ליד הבימה)

במלאת שמונה שנים לפטירת יקירינו

נורה וז'ק מיטרני ז"ל

נעלה לקברם ונתייחד עם זכרם

מחר, יום רביעי, ו' באב (2.8.95), בשעה 17.00, בבית העלמין בחולון.

נפגשים ליד השער חחרש.

המשפחה

חברת ז'ק מיטרני בע"מ

מודעות אבל נוספות מתפרסמות גם בעמודים: 11, 10, במוסף הספורט

מודעות הלוח מתפרסמות היום בעמ' 31-24 במוסף "ממון" בעמ' 31-25 במוסף '24 שעות' ובעמ' 9 במוסף הספורט

מפרק שטיחי כרמל חובע לעקל את ה„חלבו" של שפירא

מאת יורם יקיר, כתב „ידיעות אחרונות"

מפרק תשלובת חשטיחים „כרמל", שחיתה בעבר בבעלותו של ח"כ אברהם שפירא, מוען כי שפירא גזל מכוסי עתק מחחברה, תוך כדי ביצוע מעשי תרמית. חוא חובע משפירא לחחזיר לחברה מיליארד שקלים.

אתמול הגיש המפרק, עו"ד יוסי כהן, לבית־המשפט המחוזי בתל־אביב בקשה להטיל עיקולים על רכוש וכספים של שפירא, אשתו טובה ובניו אלימלך ומנחם.

בין היתר מבקש בית־המשפט להטיל עיקול על מכונית הוולוו של שפירא ומכונית המרצדס של אשתו, על חשבונות בנק של שפירא ומניות שלו ושל אישתו, על שני בתים בכעלות בניו של שפירא, אלימלך ויהודה ועל רכושם של שני דירקטורים לשעבר בחברה, יהודה ניצן ויעקב גינזבורג.

העיקולים נועדו להבטיח כי ממירה ושפירא יחויב בתשלום סכום התביעה, ניתן יהיה לגבות את הכספים.

חגי

חודש עבר מאז רצחו אותך בני עזולה

נפגש אתך, המשפחה והחברים בבית העלמין בכרכור, ביום חמישי 3.8.95, בשעה 18:00.

אוהבים אותך

סבא, אבא, אמא, אחי, נרב ונועה לביא

הלוויתו של המנוח

אייזיק וינשטיין

תתקיים ביום שישי 4.8.95 בשעה 13.00 בבית העלמין של קבוץ אפק.

המשפחה

במלאת 30 לפטירת יקירנו

שמואל מהל ז"ל

תתקיים אזכרת וגילוי מצבה מחר, יום רביעי, ו' אב תשנ"ה 2.8.95, בשעה 16:00 אחה"צ, בבית העלמין שיכון ותיקים נתניה.

אשתו: מלכה

בנו וכלתו: יוסי ושרה מהל

בתו וחתנו: בלה וגיל לדרמן

הנכדים: הילה, ליאת, רואי, בן ואורן

שנתיים עצובות בלעדיך

ליאור ז"ל

נקיים אזכרה מחר, יום רביעי, ו' באב תשנ"ה, 2.8.95, בשעה 17:00 בבית העלמין בנימינה

משפחת פסטרנק

במלאת שלושים לפטירתה של יקירתנו

צלה בר־אילן ז"ל

בת ר' אליחו צבי דונחין ז"ל

נעלה לקברה לגילוי המצבה

ביום שישי, ח' אב תשנ"ה (4.8.95), בשעה 11 לפנה"צ, בבית העלמין קרית שאול.

נפגשים ליד השער.

המשפחה האבלה

במלאת שלוש שנים כואבות לתאונת חבבל ביחידת חחילון בחיל־חאויר בהבים ומתנגעים

אסי רוזנברג

יקירנו ז"ל

האזכרה ב־3.8.95 בבית העלמין בפתח־תקוה בשעה 18.00 אחה"צ.

נפגשים בחלקה הצבאית.

האם – חיה נוסבאום וב"ב

במלאת שמונה שנים לנפילתו של סרן רון טל ז"ל

נעלה לקברו ונתייחד עם זכרו

ביום חמישי, ז' באב, תשנ"ח, 3.8.95, בשעה 17.30, בבית העלמין הצבאי בקרית שאול.

נפגשים ליד השער.

המשפחה